新京日日新聞
夕刊
十一月十三日
本紙定價 一部五錢 一ヶ月壹圓 郵税一ヶ月拾五錢
廣告料金 普通一行壹圓五拾錢 特別一行貳圓五拾錢
發行所 新京永樂町四ノ一 新京日日新聞社
電話 編輯局專用(3)三二〇五 營業局專用(3)三二二〇
發行人 十河榮忠
編輯人 松本勇
印刷人 水越内之介

滿洲 千福 高級清酒 防腐劑ヲ含マズ

内蒙北支 出征陸軍將兵に 優渥なる勅語を賜ふ
十二日午後七時陸軍省發表

【東京國通】十二日午後七時半陸軍省發表 天皇陛下におかせられては北支及び内蒙方面に作戰中の陸軍將兵に對し十二日午前十一時參謀總長宮殿下を召させられ優渥なる勅語を下賜あらせられたり

北支及内蒙方面ニ作戰セル軍ノ將兵ハ嶮峻ヲ度リ瀏濫ヲ踏ミ克ク異域ノ野ヲ征キテ困苦ト缺乏トニ堪ヘ長驅霆馳向フ所敵陣ヲ擊碎シ皇威ヲ中外ニ宣揚セリ朕深ク其忠烈ヲ佳尚ス思ウテ敵丸ニ殪レ病瘴ニ僵レタル者ニ及ヘハ寔ニ惻怛ニ勝ヘス惟フニ派兵ノ目的ヲ達シ東洋長久ノ平和ヲ確立セムコト前程尚遼遠ナリ爾等益々士氣ヲ淬勵シ艱難ヲ克服シ以テ朕ノ信倚ニ副ハムコトヲ期セヨ

國母陛下 海軍病院行啓 仰出さる

【東京國通】戰傷痍將兵の上を思召される皇后陛下には、十二日東京第一陸軍病院ならびに陸軍軍醫學校に行啓、白衣の勇士を親しく御慰問有難き御言葉を賜り將兵一同御仁慈に感泣したが、陛下にはさらに來る十七日横須賀の海軍病院にも行啓、同樣御慰問御見舞あらせられる旨十二日正式仰出された

濟南最初の痛擊で 韓復榘の本據動搖
大兵營、飛行場等根こそぎ

【〇〇十二日發國通】わが空襲をうけなかつた津浦線方面の敵據點、山東省の中軸濟南に對するわが空爆は遂に火蓋を切られた、十一日中平部隊はまづ退却中の敵軍用列車を爆擊粉碎せしめたのち、一氣に山東の首都濟南上空に現れ同市西南方二キロの飛行場に對し猛烈果敢なる反復爆擊を敢行、同飛行場の滑走路及び諸施設ならびに附近にある大兵營を根こそぎに爆破したが同飛行場は遂に火災を起し大混亂を呈してゐる、抗日南京政府の指令に踊らされてわれに抵抗せんとしつゝある韓復榘の本據はかくてわが空軍によつて最初の痛擊が加へられ濟南市は大動搖を來してゐる

火焰を突破して
戰車に便乘、南市一番乘り

【南市城内十二日發國通】記者は南市城内占據の報に接し飛びたつ思ひで中村曹長の戰車にとび乘つた、十一日夜の教育局前の地雷火の爆發を思ひ出したが度胸を決める、一番乘りといふ快感が心を躍りたてる、戰車は轟々と地響きをたて城内との境の中華路を北進した、上海の古都南市は古典味にあふれてゐるが今は戰火に包まれて見る影もない、フランス租界境界線近くで愛甲部隊第一線兵士が上海銀行傍らの土饅に機銃を据えて警戒してゐる、やがて鐵條網にぶつかつた、フランス兵が七名銃劍を持つて立てゐる、其後方に支那人がワイワイ騷いでゐる、何かと尋ねたらフランス兵は巧みな日本語で「あれは避難民です、この向ふが避難地區であります、今食事をやります」と敎へてくれた再び車上の人となつて避難地區との境界を東進するとこゝらあたりは一面火の海で慘極まりない、やがて戰車は火焰の中に突入、方濱路を驀進した、この邊に來ると機銃手は銃を握り砲手は眼鏡を覗き緊張が加はる、便衣隊が現れると〇銃と〇砲一齊射擊だ、壯絶な戰鬪に胸の動悸が昂まる、便衣隊は忽ち潰滅した、戰車は再び驀進を續け寶蔭路中華路その他道幅の狹い複雜な濱路を二時間にわたり走り續け燒け落ちた南停車場を右手に眺めつゝ午後三時半再び基地に歸着した

各地戰況(十三日朝)

▲京漢、津浦線方面 久しく待機作戰中の津浦線方面軍は山東韓復榘軍に對しいよ〳〵最後的大加擊の行動を開始し、荒鷲の海軍航空部隊まづその先陣を承つて十二日俄然津浦線上にその大鵬の勇姿を現し、禹城附近の敵陣に痛爆を加へて敵裝甲列車數輛を粉碎し、濟南飛行場大格納庫を爆破した、かくて同方面の戰局漸く展け、黄河々畔の幕切つて落さる

▲一方京漢線方面に進擊した勇猛步兵各部隊は沿線に出沒する匪化敗殘軍を掃蕩中で、十二日竄動據點大名は坂西部隊の占領するところとなり、京漢沿線の治安漸く全く成る

▲上海方面 陸海空軍の猛擊で十二日南市に遁入した支那兵は全く掃蕩し盡され皇軍部隊は鉾を首都南京に向け西方に潰走兵を猛追中である、かくて天下に景勝を誇る江南の水郷は、いまや暴戻支那軍の墓地と化し數萬の敵屍は太湖々畔の蘆荻を肥す運命となつた

鮎川、松岡氏等 軍司令官と要談
重工業會社問題協議

滿洲重工業會社新設に伴ふ滿鐵傍系會社讓渡問題に關し開催された重役會議の結果報告旁々決定せる具體案説明のため滿鐵總裁松岡洋右氏は高田監理課長、佐藤文書課長、八辻秘書役等を帶同十三日午前八時十分の列車で來京直ちに理事公館に入り少憩ののち午前九時軍司令官々邸に植田軍司令官を訪問滯京中の鮎川日產社長を交へて約四時間に亘り軍要會談を遂げた

皇軍の上海包圍で 支那側對外宣傳を抛棄
記者團との共同會見中止

【上海十二日發國通】事變勃發以來日支双方とも外人記者團に對し情報提供のためプレス・コンヘレンスを毎日定時に開催してゐたが、支那側は上海市長兪鴻鈞自ら出席、悪辣極まる宣傳をなし世界の輿論を毒してゐたが、日本軍の上海包圍により支那側の當事者は遂にゐたゝまらなくなり十二日をもつて支那側プレス・コンヘレンスを取止めに決定對外宣傳を抛棄するに至つた、なほ兪鴻鈞は事變勃發の五日前(八月九日)盛大なる市長就任披露を行つて以來動亂に捲き込まれその擧句統治すべき市を持たざる市長となり果てゝ哀れフランス租界の某所に遁入するの身となつた

負傷癒えて第一線へ 颯爽、足立部隊長
南翔追擊線に堂々の指揮

【南翔鎮十三日發國通】九月廿九日夜羅店鎮南方第一線にて敵追擊砲の砲彈を受け顏面左手、背部、右脚その他に負傷した足立部隊長は、其後〇〇野戰病院にて治療中のところ、晴れの南翔攻略戰に再出動せんと去る七日退院、不自由な身體を支へながら堂々部下を指揮し十二日朝南翔鎮に入つた皇軍の壯烈な追擊戰に加はつた

足立部隊長は南翔驛頭で「傷も殆ど癒つたので南翔攻擊には是非とも參加したいと念願してゐた、幸ひ十二日の南翔占領の記念日に此處まで出て來られたことは自分としても限りなき喜びである、去る七日退院したが、その前にもいざ鎌倉といふ時には何時でも飛び出す覺悟でゐた、これから大いにやる決心です」と元氣に語つた

なほ足立部隊長は「前線の野戰病院から後退して充分に治癒して下さい」といふ部下の勸告も退けて戰線から一歩も退かず、去る三日の明治節には脚の傷も治りきらぬ不自由な身體にも拘らず松杖をついて廣い〇〇野戰病院の各病室を個々に訪ひ、第一線勇士傷病兵を厚く見舞ひ將士等を非常に感激させた

對英同志會蹶起
積極的活動開始 近く國民大會開催

【東京國通】十二日午後工業倶樂部に山本鎮二郎氏主催の下に對英問題に關する協議會を開き菱刈隆、小林省三郎、小野寺長治郎、小久保喜七、本多熊太郎、河上哲太、俵孫一、宮田光雄、小林順一郎その他二十數名出席、山本氏より同協議會開催の趣旨を述べ本多小久保その他の諸氏より贊成意見の開陳あり、即時對英同志會を結成し同志を全國に糾合し近く國民大會を開催すべしといふに意見一致し一切の組織方法を山本氏に一任し今後に處すべき對英問題につき積極的活動を開始することゝなつた

主役なき九國會議 今後の動向如何
世界外交界注目の的

【東京國通】九國條約會議は日本の回答を接受してますます主役なき芝居の觀を呈し何等かの窮狀打開の方策を講ずべき土壇場となつてきたが、十二日確實なる筋への情報によれば、ベルギー國組閣は今尚目鼻がつかず、九國會議に對しても一般に氣乘薄の狀態が強くなつてきた上に再開會議の結果がどうなるかの見透しさへつかない實情で、しだがつて各國代表の意見交換も熟してゐないが、去る三日イーデン、デルボス、デヴイスの英佛米三國巨頭會商に基き少數國代表の間で何等かの方策の下に日支双方に調停斡旋の方法をとるのではないかとの觀測が有力化してゐる、何れにしても主役なき會議は如何なる動向を示すか外交界注視の的となつてゐる

日本の參加拒否は 當然の處置だ
ドイツ政府の意向

【ベルリン十二日發國通】ドイツ政府は九國條約會議參加招請に對する日本政府の參加拒否通告に對し極めて諒解ある態度で當然の處置と見てゐる、ドイツ政府の意向は次の如くと見られる

一、極東の現狀は一九二二年九國條約締結當時と非常な相違がある、外蒙及び新疆省は全くソ聯化した、この點はドイツ各紙が既に一週間前に世界に向け闡明してゐるところだ

一、ソヴイエト政府が會議に參加してゐる等の點から見て九國條約會議は九國條約の範圍を脫し國際聯盟の一機關と化してゐること及び國際聯盟と米國政府は會議前に日本非難の態度を決定してゐる點から見て拒否通告中「會議の現狀は開會前と少しも變つてゐない」との日本政府の說明は首肯ける

頭部貫通銃創で 悠々砲を射つ
＝剛膽な中西一等兵＝

【七寶鎮十二日發國通】伊佐部隊が蘇州河の線まで進擊したのが十月廿七日蘇州河を挾んだ對岸のトーチカから銃彈の亂射亂擊だ、味方が壕から少し出かけると射たれて了ふ、味方の銃砲彈は突角の關係でうまく敵を沈默せしむるに至らない、かれて隊でも力の强いので有名な步兵砲手中西新太郎一等兵は、この敵の剛情に憤慨し、壕の中からでは步兵砲の砲身を適當に敵の方に向けることが出來ないからとて勇敢にも敵方に露出した壕の外に飛び出して砲身を向替へてゐる途端に飛び來つた一彈が後頭部から左前額部に貫通銃創をうけ、左耳はとんで了つた、重傷を負つた中西一等兵はこの痛手にも屈せず悠々砲身の向きを修正し終つて壕の中に飛込み「あいつらに第一彈をお見舞申す」と言ひながらドンと一發砲彈を放つた、この一發によつて驚いた敵は後退をはじめたが、その勇猛さには並居るものは何れも感歎したといふ

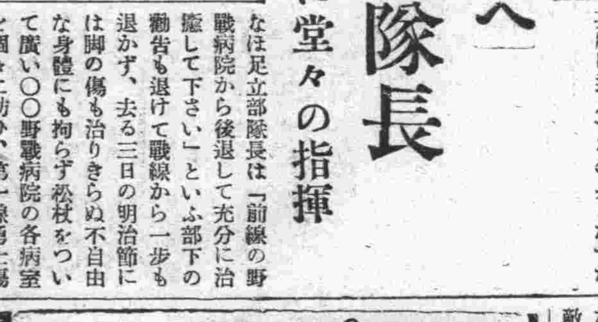

新谷儲金處長 十四日朝赴任

新京郵道滿郵局長から哈爾濱郵政管理局儲金處長に榮轉の新谷寳弌氏は十四日午前九時二十分發列車で赴任する

人事往來

着京

▲兒玉國雄氏(大同セメント)十二日來京ヤマトホテル
▲横田愼太郎氏(官吏)同
▲杉山俊太郎氏(同)同
▲寺川喜代治氏(同)同
▲渡邊廣氏(同)同
▲河内由藏氏(同)同
▲大島貫一氏(會社員)同
▲池本完一氏(滿洲大興合名)同國都ホテル
▲西谷實一氏(石川島造船所)同
▲阿部太郎氏(滿鐵社員)同
▲熊平源藏氏(商業)同
▲上野幸七氏(貿易商)同
▲兼松研壽氏(同)同
▲四木愛次郎氏(阿川組)同
▲中村一郎氏(實業)同
▲林英雄氏(古河電氣)同
▲田中莊二氏(松村組常務)同
▲矢野美隆氏(近藤林業)同
▲吉田之助氏(會社員)同中央ホテル
▲岡健夫氏(會社員)同國際ホテル
▲荻田露司氏(哈市木材會社)同
▲平岡敏則氏(滿洲里協和會)同
▲早川太三郎氏(官吏)同
▲秀島秀雄氏(同)同
▲味村梧郎氏(滿鐵社員)同
▲井口陸道氏(泰東日報)同
▲荒木寛氏(會社員)同富士屋旅館
▲菅池壽次郎氏(同)同
▲今村佐太郎氏(高岡組)十二日來京帝都ホテル
▲松成信夫氏(同)同
▲馬場松太郎氏(福昌公司)同

出發

▲千葉秋雄氏 十二日奉天へ
▲山田紹之助氏 同
▲島田利吉氏 同
▲八木閏一氏 同鞍山へ
▲松本忠雄氏 同哈市へ
▲田村一良氏 同
▲阿久津國造氏 奉天へ
▲根橋貞二氏 同
▲清水三郎氏 營口へ
▲加藤彬氏 大連へ
▲大里甚之助氏 奉天へ
▲興津時馬氏 安東へ
▲平山利三郎氏 齊々哈爾へ
▲來栖健助氏 奉天へ
▲赤塚眞清氏 同
▲生野稔氏 大連へ
▲甲斐喜八郎氏 旅順へ
▲高橋佐吉氏 奉天へ
▲八木之八氏 安東へ
▲齋藤增次氏 同
▲村瀬文雄氏 奉天へ
▲吉崎民之輔氏 同
▲山口武雄氏 大阪へ
▲椎名義雄氏 奉天へ
▲田中卓爾氏 鞍山へ
▲田口新八氏 奉天へ
▲大矢喜代治郎氏 哈市へ
▲峰村兵作氏 阜新へ
▲大瀬幸吉氏 延吉へ
▲平尾關太郎氏 奉天へ

その日〳〵

□ ベルギーの政情蹣跚たり、而してブリユツセル會議また足許定かでない

□ 南京に抗日諸派集まる、船頭多くして政權の轡は左に傾くらしい

□ 民族統一戰線とやら、平和を愛する民衆から見離されてその語は偏跛である

□ 統治の對象を持たぬ上海市長、これはフエーデ的映畫の題材にならう

□ 上海で支那側宣傳を放棄これは文字通り「沒法子」に成つたのである

ダブリン目貫の場所で 爆彈爆發

【ダブリン十一日發國通】休戰記念日に當る十一日ダブリンのアイルランド中央電信局土木局のある建物の屋上に爆彈を仕掛けたものあり爆彈は轟然たる音響とゝもに爆發、英國王室御紋章の飾紋を粉碎し附近一帶の建物の窓硝子を破つた、幸ひ負傷はなかつたが、目貫の場所のことゝて一時はなか〳〵の騷ぎであつた

教育廳長會議

民生部教育司では治廢、行政權移讓、公布された關係法規の趣旨徹底のため曩に全滿各省教育科長會議を開催したが來る十六、七の兩日に亘り今度は各省教育廳長會議を開催することゝなつた

建國大學名譽教授に六氏委囑

政府は建國大學名譽教授に左の六氏を委囑十二日發令した
羅振玉、袁金鎧、寶熙、西晋一郎、作田莊一、平泉澄

委囑建國大學名譽教授

解雇廣告
本田良雄 十九才
右の者都合に依り今日限り解雇致候に付爾後弊店とは何等關係無之此段及謹告候也
昭和十二年十一月十二日
新京大和通五十四
森川商店
電話(3)三〇七五 二八五一番

女店員募集
年齢十七歳より廿二、三歳迄
市内に確實なる保證人を要す詳細は面談の上
中央通 ヤマト屋

御知らせ
洋髪 和髪 婚禮衣裳訪問着着付
御子樣方の七五三御祝着付等も格安に致します皆樣の美容室を御利用下さいませ
興安大路
滿洲國官吏消費組合美容室
募集 美容師 弟子

女子事務員を求む
一、女子商業若は高女卒以上の學歷を有し珠算に堪能なる日本内地人
一、確實なる身元引受人を要す
希望者は自筆履歷書携帶當會社庶務課人事係に御出頭の事
(面會時間午前九時—午後四時)
滿洲圖書株式會社
新京特別市西七馬路十四號
電話代表番號②一九一一番

住宅向貸家
場所 富士町六丁目四番地(東廣場より東約一丁)
間數 六疊 四疊半、二疊
御用の方は
伊東號支店へ
電話(3)五四一四番

讓飲食店
市内目抜の場所特殊飲食店盛業中なれど歸國に付格安至急讓り度し
姓名在社

讓喫茶店
豐樂路(豐樂ビル内)喫茶ホーラク店造作付格安に御讓り致します御希望の方は左記へ
豐樂路(豐樂ビル)
喫茶ホーラク

貸室
溫水煖房、水便、浴場 其の他設備完備
御希望の方には賄の需に應ず
羽衣町二丁目
羽衣莊
電話3二七八一

日本玉子
滋養絶大の純白新鮮毎日產壹千餘個卸小賣販賣
公主嶺柳町二ノ一
公濟昌養鷄場
電話八五番

貸室
場所 寶山デパート前大經路角興亞ビル内二階、三階
室數 獨身向洋室大小二十四室(備品付)
御希望の方は左記へ御照會下さい
興和ビル内事務所
電②四九〇九

七五三お祝撮影は是非當館へ!(目下二割引奉仕中)
佐々木寫眞館
東一條通(カフエー赤玉横)
クロネコ美粧院前 電③六三〇八

小人玉を抱いて……
百圓札十枚落失
その金は死んだ母の保險金
拾ひ主は謝禮金を國防獻金

九日午後十時頃特別市七馬路朝日アパート關東軍囑託平賀宣重氏は新京驛支關口前に於て百圓札十枚金千圓を拾得し直ちに驛警察官詰所に屆出ると共にその後ラヂオに新聞廣告に落主捜査中であつたが、落主は十三日新京署に申出た千早町居住滿鐵機關庫勤務山田正君（二〇）＝假名＝と判明した、山田君は去月廿五日母親の死亡によつて保險金千四百圓を受領したが大金を手にして有頂天となり約十日間に四百圓餘を遊興に費消その日も東二條通カフエートリオで遊んだ擧句酩酊して自動車で機關庫に出勤のため驅けつけ驛玄關前で下車の際落したものであつた、尚拾得者平賀氏へは報勞金として五十圓を贈られたが、同氏はこれを國防獻金として警察を經て寄贈した、平賀氏のこの行爲はいたく係員を感動せしめてゐる

十五日から廿日まで
結核豫防週間
無料診療も實施

人類の各階級（殊に滿洲國日滿蒙人間）に驚くべき慘害を及ぼしつゝある結核の實情を憂慮し轉來機會ある毎に斯病の撲滅を叫び市民の衛生思想向上と俟つて漸次罹病者の減少を見つゝあるが尚各國に對比すれば世界一といふ戰慄すべき現狀なるに鑑みこれから永い冬眠生活を迎ふるに先立ち首都市民に警鐘を亂打し斯病の懼るべきことを徹底認識せしめ適切なる豫防法を講じて結核の撲滅に乘出すこととなつた、即ち市公署、首都警察廳、領事館警察署共同主催各開業醫師の獻身的後援に依り十一月十五日より二十日迄豫防週間を施行し週間中は宣傳ビラ、スローガン、無料診察券配布ラヂオ放送等を通じ市民の注意を喚起する外各學校生徒を通じ家庭に呼びかけ又左記にて無料健康診斷をも開始し所期の目的を達成の方針である

新都醫院 慈光路四〇一
本田醫院 建國路四〇一
淺井醫院 崇智路六一六
末永醫院 大經路八三
畑醫院 豐樂路七一三
市立醫院 自强街
中野醫院 興安大路四一八
百川醫院 西三道街
化新醫院 東四馬路
錦昌醫院 大馬路
三春醫院 新開路
公達醫院 永春路
宏澤醫院 平康里
市立施醫院 太平街

新日本音樂の夕

新京都山流奉風社主催の新日本音樂の夕が十四日午後六時半から白菊町滿鐵社員俱樂部で開催される、同夜の演奏曲目は千鳥の曲、櫻川、紅葉、秋の言葉、春の惠、輝く凱旋、影、落陽、感謝の一日、秋の調、光輝等々である

馬事映畫の夕 無期延期

十四日午後六時三十分より西廣場滿鐵俱樂部で開催される筈であつた大滿洲帝國馬術協會並に滿洲馬術協會の馬事映畫の夕はフイルム未着のため無期延期された

國婦徽章制定

大日本國防婦人會では今回役員、顧問の徽章を制定して公式會合の際佩用することゝした、右は男子、婦人甲二種類で本部、支部、分會各役員共同樣のもので滿洲本部にも近く配給されることゝなつてゐる

十五日は 七五三詣り

三才と五才の男兒と、三才と七才の女兒の生長を祝ふ七五三は十五日であるが、その起源は遠く鎌倉時代であつて、三才には髮を結び五才の男兒は袴を着し、七才の女兒は帶を結ぶ由來に依るもので當日は神社の社頭は美しく着飾つた子供さんで賑はふことであらう、新京神社は當日の祈願は午前八時より午後五時まで受付けるが混雜するからなるべく早目に御參詣ある樣希望してゐる

遊興中の男は 窃盜犯人

十二日午後六時頃新市場豐樂路に遊興の擧動不審の支那人を首都警察廳塵、孫兩刑事が本廳に同行取調べたところ右は山東省生れ住所不定、無職王玉年（二八）で、去る十月二十日滿洲國官吏消費組合洋服部袖木駒次郎氏宅よりオーバー（時價五十圓）を竊取したことを始め各所で數回に亘り竊盜を働いてゐたことを自白した、目下餘罪取調中

滿洲國入り警官に
內命發せらる
附屬地警察は極端に縮小
藤島署長は安東へ

治外法權撤廢條約に基き關東局管下州外各警察署は十二月一日より滿洲國に移讓されることになりこれに伴ふ人事問題に關しては關係機關に於て愼重審議中のところ十日決定を見十二日署長以下主任級にそれ〴〵內命が發せられた模樣である尺聞するに國都の警務機關は中央本位に首都警察廳を擴充し現在の新京署の如き思ひ切り縮小して現署長藤島警視は安東警務廳に警部級各主任も鐵道警察隊其他沿線各署にそれ〴〵轉勤し新京署長には安東警察署警務主任濡警部が昇格擔任し警務主任には現司法主任小島警部が昇格就任し司法、衛生、保安、執行各係主任は現警部補が昇格就任高等主任には部長が昇格就任するなどスケールは非常に小さくなり人員も現在の半數に減ずる模樣である

特別市內 一齊に
自動車取締

最近運轉手拂底に依り市內各所に交通事故頻發し市民を脅かしてゐるが首都警察廳保安科交通股に於ては十三日午後零時より約一時間に亘り頭警署と協力管下大經路、長通路西四道街署員を動員して一齊にスピード違反の取締りを行つた、最も人通りの多い康德會館前、その他適宜の場所にストツプウオツチを手にした警官が立ち取締つたが、從來日本側警察力の比較的手薄であつた特別市方面には日本人（特に朝鮮人）の不良運轉手が相當ある模樣で違反者は日本人側は頭警署、滿人側は首都警察廳に於て處罰されることゝなつてゐる

協和會北支派遣 國民使節報告會

協和會の北支日滿軍慰問國民使節の歸來歡迎ならびに報告會は十二日午後三時半から協和會大講堂において開催使節代表岳興華氏より報告講演あり、終つて軍樂隊の音樂、映畫あつて六時過ぎ盛會裡に散會した

愈よ二十五日から
西公園スケートリンク開場
華麗スケジユールも決定す

市民の多季保健運動のため新京體育聯盟滑氷部では毎年西公園競技場にスケート場を設置しスケート競技と健全生活の指導に當つてゐるが今年も左のスケジユールに依り愈よ二十五日より開場することになつた

一、スケート開き 十一月廿五日の豫定
二、初心者講習會 一週間
三、ホツケー小會 十二月四日
四、スピード小會 十二月十一日
五、全滿B級選手權新京豫選 十二月廿六日
六、全滿B級選手權大會 一月三、四日（於奉天）
七、全日本滿洲豫選 一月五、六日（於奉天）
八、滿鮮對抗 一月卅日（於安東）
九、戶外週間スケート大會 一月中旬
十、新京一般對學生對抗試合 一月中旬
十一、新京市民選手權大會 二月上旬
十二、新京學童大會 二月上旬
十三、第四回全滿都市對抗大會 二月十三日
十四、スケート場納會 二月下旬

會員券は
一回券 大人二十錢、小人十錢
期間券 大人二圓、學生、婦人、軍人一圓五十錢、小人一圓
團體券 市內銀行、會社、官署に於て一括團體をもつて入會の場合は全金額について一割引、但數に制限なしなほ會員券は西公園スケート場及び滿鐵新京支社社會係にて發賣す、團體申込はスケート場では受付けず直接社會係體育聯盟に申込まれたいと

白衣の勇士 陸軍病院へ

白衣の勇士七名は十三日午前七時十分齊々哈爾より來京直ちに新京陸軍病院に入つた

遺骨凱旋

太子堂に奉安しめやかに御通夜を行つた皇軍戰歿將士の遺骨四十八體は多數の關係者國防婦人婦女會員日滿各學校生徒に見送られて十三日午前十時三十分新京驛發途中公主嶺より三十七體四平街より六十一體を加へて一路南下無言の凱旋をした

國婦關東局分會
新生座一行を慰問に派遣

國防婦人會關東局分會では十四日午後一時より四時まで十四日夜記念公會堂で開演する浪花節新生座一行を招聘して陸軍病院を訪問し傷病兵を慰問することになつた

局所長會議三日

關東遞信局管內州外郵便局所長會議最終日十三日は午前十時より開會、移讓後滿洲國に引繼がるべき貯金管理所、郵便局、郵便所、郵便取扱所、軍事郵便取扱所百七十七局所の引繼後の郵便、爲替、貯金保險、年金等の具體的事務の打合せを行つた

教育聯合會を
研究機關として强化
あす總會を開催

教育界における日滿一體の實をあげる爲新京市內日滿各學校職員を以て組織されてゐる新京日滿教育聯合會は從來は單なる親睦機關であつたが今回これを强化質の教育研究機關として新に會長に新京中學校長矢澤邦彥氏を副會長に寬城子中學校長盧紹庸氏を推戴して、會員數日本側三百九十二名、滿洲側二百三十名計六百二十二名を算することゝなつた、その總會は十四日午前九時三十分より記念公會堂において左記次第にて開催する

一、日滿兩國歌合唱
一、國旗禮拜
一、教育勅語捧讀
一、訪日回鑾訓民詔書捧讀
一、宮城、帝宮遙拜
一、會務報告及協議
一、講演 民生部一條督學官
一、映畫會

木曜會が蒙古會館に
五千圓を寄託
內蒙軍の慰問袋代として

滿洲國內特殊會社の連絡機關たる木曜會では事變以來皇軍に協力して善戰する內蒙軍に對して慰問袋を贈ることになり、作成費として金五千圓を醵金十二日これが傳達方を蒙古會館に依賴して來た、蒙古會館では感激して軍當局ならびに關係當局と協議の上至急慰問袋發送の手續きをとることとなつた

消え行く新京兩署今昔物語り（一）
明治四〇、六、一九日
公主嶺署派出所として誕生
今"さらば"の言葉一入の惜別

躍進國都の幹線道路中央通りに面し近代式建築の建ち並ぶ周圍の調和を破つて行人の瞳に直ちに映ずるであらう灰色調の廳舍"新京警察署"を一

城內と附屬地

線に區劃して東西に走り朝日通りに長く續く赤煉瓦屏に圍まれた廣大な一劃を占有する新京總領事館內の一隅に建られともすれば見逃して行過ぎるであらう小さな一階建廳舍"新京總領事館警察署"共に金色燦と輝く旭日警察章は表玄關に嚴然と四圍を威壓してゐるが、新時代のいぶきに生々として止まるところなく、發展の一路を辿りつゝある國都新京にとつては凡そ時代離れした古色蒼然たる感を抱かせる建築でしかない、然し省みてわれ等市民に對しこの兩署はその名と共に永遠に消え去らぬ最も懷しき存在ともなるべきものである、なんとなれば兩警察署の名は日睫に迫つて市民と永別するの日が到來したからなのだ、即ち十一月五日日滿兩國全權によつて調印締結された日本歷史否世界史上不滅に輝くであらう聖業治外法權及附屬地行政權の全面的移讓撤廢により愈よ十二月一日を期して關東局警察州外附屬地十七ヶ所警察署滿洲內領事館警察署員約五千名が滿洲國に移讓合一化される日と共に一われ等は言ふ新京警察署よ、新京總領事館警察署よ"さらば"と、さあれ我が帝國が東洋平和と人類福祉の崇高なる精神に立脚し

數萬の同胞

と數十億の國帑を犧牲として得た關東州並に附屬地、こゝに施政すること卅年、その間孜々營々とひたすら在留邦人の發展保護のため見有努力精進し來たつた光輝ある關東局警察、これが管下新京署、領警署兩署員また一寒村長春よりグレート新京の建設成る今日に至るまで春秋卅年一意附屬地行政警察に幾多の困難と戰ひ而して幾變遷彩りつゝ"街のおぢさん"と親しまれ來たつたものである彼等は陶冶された世界に誇る日本警察精神を以て來るべき日國都の軍端としてまたより廣く展開される王道樂土建設の劃期的偉業に當ると共にさらにわれ等在京同胞のこよなき指導者として再び見ゆるものではあるが、過ぎし歷史を懷古し"さらば"と別離の言葉を投げかける時懷情そゞろにして感また新らたに湧き上るを覺ゆるものである、こゝに兩警察署の沿革概要を記してわら等の胸奧により强く數々を銘記せんとするものである

×

日露戰爭以前の長春、當時は僅かに寬城子驛が東支鐵道の一中間驛として存在し、現今の國都新京は夢想だもなし得なかつた一望千里の渺々たる高粱の海であつたとか、その後日露の戰雲收まつてわが國が長春以南所謂南滿洲鐵道を領有するに至り寬城子はその

最南端となり

滿鐵はこれに隣接する地點に長春附屬地を建設し滿鐵線の最北端とした、斯くして長春附屬地が生れ新京附屬地の起源ともなつた、當時關東州外に於ては警察機關を特設せず、各軍政署兵站司令部に配屬せる憲兵によつて專ら管掌せられつゝあつたが、明治卅九年九月一日都督府創建せられて關東州外警察事務は軍政から分離し一は鐵道附屬地一は附屬地外帝國領事館管轄區の警察に分れ前者は都督府、後者は領事館が各事務を分掌することゝなり、同年十月二十三日全線を三區に分ち大石橋、奉天及公主嶺警務署を置き翌十一月七日遼陽、鐵嶺に奉天警務署支署を置いて居留民の保護取締りの任に當らしめることにした、これ鐵道附屬地に於けるわが警察事務開始の嚆矢であつたが、公主嶺警務署は右に基いて同年十一月一日附を以て設置されその管轄は寬城子以南の鐵道附屬地となり長春は公主嶺警務署の管內に屬して居たものである、越えて明治四十年六月十九日公主嶺警務署長春警察官吏派出所が設置されるに至つたが、これ即ち新京警察署の前身として誕生したものであつた

【寫眞は峰岸署長轉任の際の記念撮影】

滿洲金融招宴

今般新京に設置された滿洲金融組合聯合會では十二日午後六時よりヤマトホテルに各方面を招待披露宴を張つた

加藤印刷所 年賀狀勉强

現新京地方委員加藤金保氏は過般交捗中の滿人李某經營になる活版印刷所を買收し城內四道街に右活版所を移轉し十一月二十五日より『加藤印刷所』の看板を掲げ開業することになつた、特に開業を記念し年賀狀、名刺等は格安に電話あり次第店員が參上注文に應ずる由である

日の出を拜する集ひ

あす日曜日、新京の日の出時刻七時三十一分、日の出を拜する集ひ西公園誠忠碑前、市民早起會おなじく右終つて忠靈塔參拜

日本基督教會

一、日曜學校 午前九時四十分
一、朝の禮拜 午前十時半 說教「新生活の歡喜」 石川牧師
一、夕拜 午後七時半 說教「キリスト教とは何ぞや」 石川牧師

メソヂスト教會

一、日曜學校 午前九時半
一、聖日禮拜 午前十時半 說教「禮言の秋」 山口牧師
一、夕拜 午後七時半 讃美歌練習、傳導說教 山口牧師

救世軍日曜集會

聖別會 題『新らしき路より』午前十時半
救靈會『神の恩寵と人生の苦難』午後八時 名越大尉
來聽歡迎

あす（十四日）

▲國民精神作興週間第五日（禁煙日）
▲三井良太郎畫伯遺作展、公會堂
▲本社後援新生座浪曲、公會堂

◇今晚の主なる演藝放送◇

▲八・〇五皇軍慰安の夕「銃後の街頭」（東京）堀內敬三外
▲八・五〇レヴユー（大阪）寶塚少女歌劇月組生徒外

小兒科專門 太田醫院 新京神社南横 電③3839

店名改稱懸賞募集

國都百貨店界の魁けとして久しく皆樣方から御愛顧を蒙りました、わが新京百貨店も開店五周年を記念に全店內を大改裝し營業方法を一新して堂々近く皆樣にデビユーすることになりました、就てはこれを機會に眞に名實共に改めて皆樣の百貨店として一層お役に立つやうにと存じまして店名を改稱いたします、奮つて御應募下さいます樣切に御願ひ致します

應募規定
一、店名 日滿人何れにも適應したるもの
二、用紙 官製葉書に限る
三、賞金 一等二十圓 一名 二等 十圓 一名 三等 五圓宛二名（何れも商品券）
四、締切 十一月十五日限り
五、宛名 新京名所風呂敷一枚宛十名 日本橋通り八五新京百貨店事務所
六、審査 新京觀光協會在京各新聞關係者立會審査の上決定
七、發表 十一月十七日各新聞紙上

日本橋通り八五 ㊂京 新京百貨店（電話③三一六一 四八七六番）

女子給仕募集（某官廳食堂）
年齡十七八歲より二十五、六歲までの女性、勤務時間は午前十時より午後五時まで日曜、祭日は休業、通勤住込み共可給料面談
右志望の方は
電話②四〇五一番

給仕募集
年令十八歲位迄の內地人の方希望者は履歷書持參本人來談あれ度市內に確實なる保證人を要す
面會時間午前十時より午後四時迄
日本橋通二八（新京金融組合二階）
滿洲金融組合聯合會 電（3）六八四五

和洋菓子 大阪屋
生菓子 ケーキ 祝事用 佛事用 御引菓子
本店 興安大路 電②二七五七番
支店 宮下代用官舍 電②三四〇四番
支店 豐樂路市場 電②三三六七番

不用家具道具什器
高價に買入ます
電話次第御伺致します
新古家具商 太隆號 大經路一〇七 電話②三四七九番

高級下宿
短期宿泊懇切待遇
新京八島小學校前
八島館 電話③五二六四番

三色芋羹
新京輸入組合加盟 和洋菓子 峰長春堂 電話③一三一一九一番 電話③一五四四七番
同 市場內支店 電話③一二八四二番

十一月十四日 日曜日
十錢ダンス
午後二時より七時まで
市村讓治先生 本格教授
モンテカルロ

味覺で第一戰を行く
皆樣の宴會場
割烹 新京
富士町十二丁目 電話三、三六〇三
大多忙に付 女中さん至急募集 本人來談

"みどりの園"
學生々活を描いた佳作（佛フラグフキルム）

◇…如何にも屈託のない陽氣な學生達の生活を描いたものゝやうであるが、これは表面だけを見た場合であつて、作者達はかうした學生々活をとほして、學生達の抱く將來への不安や生活への懷疑をとりあげてゐる、麗しく愉しく繪は繋がれてゐる、然もこゝに動く學生達はさうした不安や苦しさに打勝つ若さを有つてゐる、暗さへも、明るさへも青春の反映は色んな形でとり上げることが出來るであらう、これを決定づけるのは作家達の特質如何である。

◇…監督マルク・アレグレの前作に「乙女の湖」のあつたことを思ひ出す、總體的に言つて「みどりの園」はこれに劣ると思はれるが、同じ系列に置かれるべき作品であるアレグレの本質がかうした作品の上にあるものと見ても殆んど間違ひはあるまい、若い日々の喜びや哀愁を把えて、とに角一應納得せしめるものを有つてゐるのは優れた映畫と言つて差支へのないものであらう。

◇…富裕な銀行家を父に有つ娘（シモーヌ・シモン）が破產による父の自殺から、贅澤な女學校を追はれ、一敎師の弟を尋ねて就職する、弟（レモン・ルーロー）は夜はダンス場でピアノを彈く貧しい醫學生であり、彼をとり卷く學生達も皆貧しいが明朗である、ピクニックが企てられ一行は賑やかに出かける、こゝでシモンは學生の一人ジャン・ピエール・オーモンと戀仲となる、此邊の情景は美しく仲々に愉しめる、やがて敎師の弟は無理な生活から持病が募り死んでゆく、彼またシモンが愛してゐたのであるが、その喜びと夢を描き乍らはかなく學業中ばに斃れたのだ、試驗が濟んだが、オーモンは「多い醫者の中に又一人醫者が殖えるだけだ」と言つて、自分の學資のために祖父の地所を賣つた父親の許へ歸つてゆくと、シモンは彼の後を追ふ

◇…こゝで、前記二人の他に今一人學業を中途にして轉向してゆく學生がゐるのだが主要な三人の學生がそれ〴〵學業を中途にして去つてゆくあたりに、青春と生活の蔭影が映畫の主題として判つきり把えられるであらう。シモーヌ・シモンの演技は學生達の仲間に入つてからがよく、レイモン・ルーロー、ジャン・ピエール・オーモン共に好演である、父親になるピエール・ラルケもよく、出場は少ないが重大な存在を示してゐる脚色台詞はシャル・スパークとジャック・ヴイオ、前者の名前には殆んど無條件に信頼を置いていゝものであらう。豐樂劇場上映中（N生）

東寶、今度は館の大量引拔き

スター動いても、館は動かぬものといふ事實を最近頻々として行はれるスターの引拔き戰が、それを最も雄辯に物語つてゐる、PCLの大橋氏自身でさへ「長二郎がこちらに來たからと云つて、館までがついて來るとは思はない」と云つてゐるほとである、然し東寶ではさきに日活から同社のドル箱だつた大河内を得、長二郎を獲得したのを機會に今度は「館の引拔き」を積極的にやらうといふことになつた、長二郎が如何に大スターでも館はついては來まいが館が釣る餌には充分なると見たからであらうが、東寶の此の積極策は着々効を奏し、本月末までには左記諸館が、東寶系に轉向することに內定した由である

京都市壬生館（日活系）大阪府下柏原大和館（松竹系）同大阪市旭劇場（大都系）同中央劇場（大都）兵庫縣加古川劇場（演劇專門）倉敷阿加館（日活系）大阪府下昭和館（松竹系）岡山市世界館（日活、松竹兩映畫上映館）同世界館（同上）京都市中央館（前大都系）同南大正館（大都系）

尙此の外に宇和島、大阪市內に各一館づゝあり、更に驚くべきは今月中に三十餘館が東寶の傘下に加はると云はれてゐる、尤もこれはまだ確定ではないが此爲に關西映畫界は相當混亂を呈してゐる

昔戀しい小唄時代！
レコードの賣行七割減

事變の影響でレコード界が大變調軍歌は後から後からと製作されるが、こいつは却つて賣れない「實際弱りました」とコボすレコード屋の話同情に堪へない

お話しになりません、軍歌や軍歌調のものは次々と出ては來ますが、どうも賣行きはよろしくありません、と云つて今時例の流行小唄を賣るのは遠慮もいるし、第一買ふ方が遠慮するから駄目ですよ、全く非常時ですよ、私共の商賣もつては賣行き七割減、一頃の三割位しか出ない勘定です、困つたものです會社でも考へてゐることでせうが何か方法はないものでせうか昔戀しい小唄時代といふわけですよ

今度新らしくダイヤ街にデヴューしたバーオリエントに行つたことがありますか？綺麗な娘の子が二人眞心こめてサービスしてくれます▼その中の一人けい子さんに或る人（有名な人だから特に名を秘す）が約二時間に亘つて一生懸命に口說いた、過去のローマンスから始め終りにはハイネーの詩なども引用して▼最後迄默つて聞いてゐた彼女「だけどハイネーの戀は一週間で終つたワ、アーアー」アーといふのは所謂あくびです、きつとねむたかつたんでせう▼皆さん彼女を口說く時は前もつてうんと寢かして置いてからにしませう

豐劇の「ハンガリアンショウ」初日はかなり入つたらしい、土曜日曜日かなりカブせてみせる自信があるらしい、陣容上どうにもならないことがヴァライエテイを持たすために懸命である、扇房會館のバンドが一役買つて出てゐる▼長春座の今週の二本、これにも苦しいものがあるらしいが、二本立といふことをせずにメートル數で決めて貰ふと便利であらう、何時も大會ものばかりあるといふ譯ではなし、尺數の差が大きい割に料金の差が餘りないとすれば、とる方でもとり難いことであらう▼とるだけの理由はあつても、まさか一々入つて來る客に說明する譯にもゆかぬ、苦しい哉

日曜 乙巳 先負 破 房宿　十一月十四日　舊十月十二日

●一白の人　他よりの束縛を受け思ふこと成りがたき日　坤と庚と辛が吉
●二黑の人　物事に延滯はあれど心を振立て氣を挫くな　甲と亥と壬が吉
●三碧の人　堅實なる精神は成功の域に入る門戶と知れ　庚と辛と寅が吉
●四綠の人　事業の轉換或は心の移動を深く戒むべき日　丙と庚と寅が吉
●五黃の人　牛の步みは遲くとも撓まざれば遠きに達す　甲と壬と癸が吉
●六白の人　善き咄しの種を持込まるゝ日應分の助力吉　甲と亥と癸が吉
●七赤の人　能く泳ぐ者は溺ると才力以上に及ばぬが吉　丁と亥と壬が吉
●八白の人　進むに輕忽なる勿れ意外の躓を見る事あり　甲と亥と壬が吉
●九紫の人　商賣上には善けれど不慣の事には過ちあり　丙と酉と寅が吉

新興浪曲 新生座一黨
於記念公會堂 十三日、十四日（二日間）
讀者半額券
本券持參者に限り入場料壹圓のところを半額割引（但し大人一人一枚限り）
新京日日新聞社

新興浪曲 新生座一黨
於記念公會堂 十三日、十四日（二日間）
讀者半額券
本券持參者に限り入場料壹圓のところを半額割引（但し大人一人一枚限り）
新京日日新聞社

大河内傳次郎主演
血路
ズハイ戰線を衝くと併映 十八日
南都キネマ

片岡千惠藏 主演
瀨川路三郎・林誠之助・尾上華文・原健作・阪東國太郎
矢野武男・市川友三郎・瀨戶一司・比良多惠子・香住佐代子
大山泰・山田宙平・大家血晶・大川六郎・藤間美代兒
（特別出演）・中野かほる・桂珠子・中村吉浩・オールスタダーズ
衣笠十四三監督×藤田潤一×萩原遼 共同監督 超特作 オールトーキー

修羅山彦 大会

一管の名笛を繞つて忠臣・奸臣・隱密・怪人・怪
童の道中師の男女が卍巴と亂舞する波瀾萬丈の興趣篇

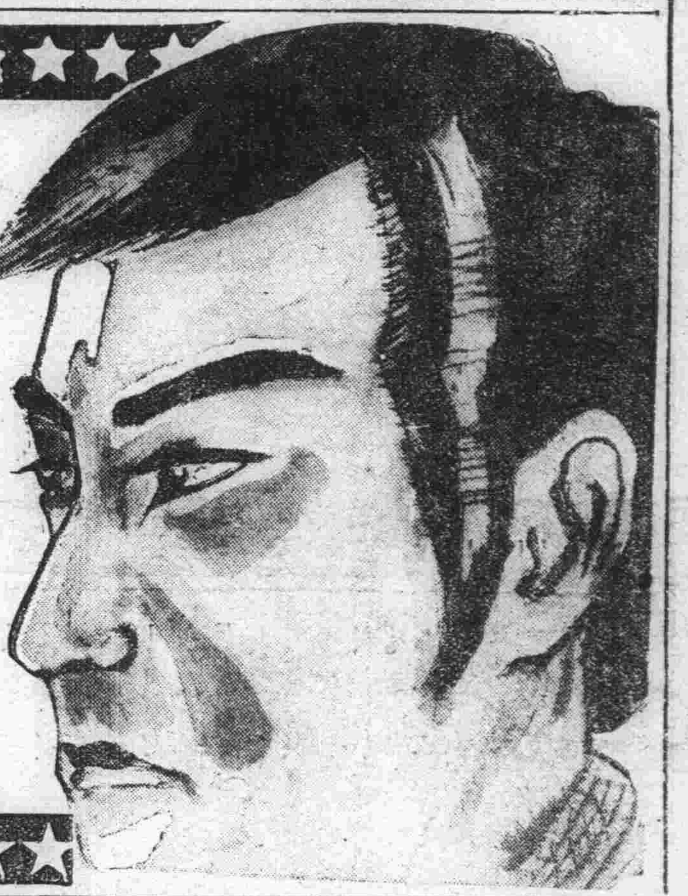

新京キネマ
電話(3)二〇六八

14日より
あゝそれなのに
杉狂兒 星玲子 明朗コンビ熱演
千葉泰樹作品
皆樣御存知！日活明朗小唄映畫・杉狂・星玲の大熱演
30せん

三中井特撰……
甘栗の
內地送り承り……開始……
（一階……食料品部）
內地への御みやげは甘栗が一番喜ばれます
甘栗には稅金が掛りません…內地朝鮮のどんな僻地へも送れます

特撰一等品	
一號……700瓦	￥3・35
二號……460瓦	￥2・00
三號……300瓦	￥1・75

三中井
大同大街
電②二八一一

●おいしい玄米茶は……大石茶店へ●

電氣・ストーヴ
定價 四、五〇より

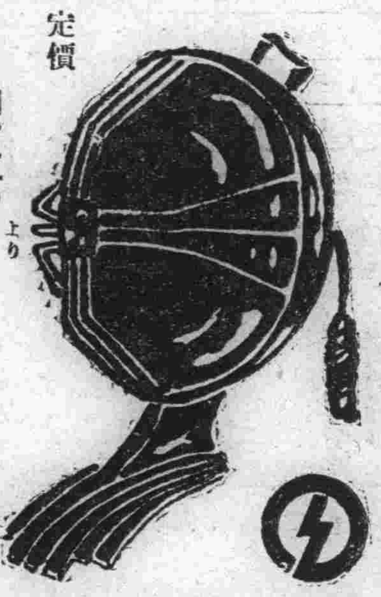

電業の店
電3.6511

◎移轉御通知◎
御不便の土地東三馬路にて永々御引立を蒙りまして有難く厚く御禮申し上ます今般帝都キネマ裏通りに移轉致しまして、ささやかな食堂、あかるい室、獨特の香りと風味サービス萬點、出前迅速價格低廉をモツトーと致します
何卒一度御來店御試食御用命の程偏に御待ちして居ります
小鉢物うどん そば一品料理 かん酒おでん
大經路帝都キネマ裏
食堂 やっこ
電話②二六二八番

ダニエル・ダリユウの
不良青年
東寶映畫・前進座黨一總出演
人情紙風船
初日は充分に笑つて頂きました
そして充分に感激して頂きました
明日の日曜も是非當館の銀幕に……
帝都キネマ

盛況御禮
皆様の「當八」は銀座キネマ裏に開業しまして既に丸一ケ月になりました日々に重なる盛況を呈して居りますのは實に皆樣の絕大なる御支援の賜と厚く御禮申上ます
日に增す寒さは愈々深くなります折柄「當八」は
おでん、スキヤキ
鍋物外一般の小鉢
物料理を……
極く平易に御進めするのをモツトーとして居りますので是非皆樣御家庭の延長と思召し御利用下さる樣切に御願ひ申します
玆に皆樣の御健康を祝し紙上畧儀乍ら謹んで盛況御禮申上ます
おでん小料理 當八
新京吉野町銀座キネマ裏
電話(三)六七八四番

滿洲國、進步的な利息制限法制定

超過分の返還請求權を認める

滿洲國政府は十二月一日より實施される治外法權撤廢に備へるため各種法規の整備を急ぎ十一月中になほ多數の法規の制定公布を見る筈であるがこれ等多數の法規中目下法制處において審議中の利息制限法はその及ぼす影響のみならず日本の利息制限法に比し著しく進步せる點において特に注目されてゐる、すなはち舊援用民法においては第二百五條に約定利率が一年百分の二十を超過するときは債權者は超過部分の利息に對して請求權なき旨を規定してゐるが、新民法においては利息制限につき特に規定を設けずこれを單行法に讓ることゝしてゐるため今回利息制限法の制定を企てたものである、而して同法の骨子は

一、利率を債權額に應じて區分することを避け一律とし利率は滿洲國の特殊事情を參酌し大體舊援用民法程度即年二割程度とすること

一、法定の最高利率を超過する分については返還請求權を認める事とするが、右返還請求權の時效を民法の一般規定によらしむる事は不當であるから五年程度の短期消滅時效を設くること

とする模樣である、これを日本の利息制限法と比較するに同法は明治十年大政官布告第六十六號として公布され爾來前後二回に亙り部分的修正を加へられたが、一、金額に段階を設け夫々の最高利率を規定すると共に二、如何なる名目をもつてするを問はず超過利息は裁判上これを無效としてゐる

しかるに實際問題としては手數料その他の各種の名目をもつてする棒引が行はれ制限外の高率利息のため一般債務者が負擔過重に惱むの實情にあり、他方右利息制限法の解釋についても學說上論爭があり超過利息は裁判上のみならず實體法上無效なりとする說が多數を占めてゐるが、大審院が裁判上無效說を固守してゐるため法廷において爭ふ前既に任意に債務者が支拂つた超過利息に對しては如何ともなし難く、結局經濟的優位にある債權者は債務者の困窮に乘じ不當の高利をむさぼりつゝあり、日本においても最近改正の必要が叫ばれてゐるが、滿洲國においてはこれに先立ち前記の如き進步的立法をなさんとするもので、その成果につき各方面から期待されてゐる

計量法細則と檢定手數料改正

政府では今回計量法施行細則ならびに度量衡器檢定手數料の件を一部改正することゝなり十三日附政府公報をもつて公布し即日施行することゝなつた、計量法施行細則の改正を行ふに至つたのは同規則制定當時は滿洲國における製糖業に見るべきものもなかつたが最近北滿地方において急激に製糖業の勃興を見たゝめ糖計檢定の必要を生じこゝに右に關する規定を追加したもので日本政府においても大正十年農商務省令第十號により施行して今日に及んでゐる、次に度量衡器檢定手數料の點の改正を行ふことゝなつたのは最近滿洲國において急激に硝子工業が勃興しまた化學工業の進步發達顯著なるためこれに用ひらるゝ檢定器乳脂計及び化學用刻度ガラス管の檢定を必要とし從つて該器物の檢定手數料を新たに追加するを要することゝなつたゝめである

北京、天津で東京商品見本展

【東京國通】明朗北支の建設工作が着々進行してゐる折柄東京市產業局では東亞輸出組合との共同主催のもとに北京天津の二大都市に東京商品の見本展示會を開催することになり三村商工課長は一流輸出業者二十名と共に來る十五日東京發現地に向ふことになつた、見本展示會は天津が二十三日、北京は二十八日の豫定

協和工業會社創立總會開催

奉天で各種車輛等を製作

協和工業會社創立總會は十二日午前十時から日滿軍人會館で開催したが同社は資本金五十萬圓（二分一拂込）で奉天鐵西に工場を設立、オートバイ、リアカー、自轉車、軍需精密機械の製作を行ふが、第一期工事は本月末完了來春操業開始の豫定である、同社の重役は

董事長　王荊山
專務董事　吉崎民之輔
董事　王錫廷
同　小田貞三郎
同　姉川啓治
同　河村俊之助
同　淺尾榮
同　木村賀七
監察人　藤本英明

なほ時節柄創立披露を取止め日滿軍に國防獻金として金百圓獻納の手續きをとつた

哈市金融合作社設立準備に着手

哈爾濱市にも金融合作社を設立すべく關係方面において研究を重ねてゐたが、近く設立委員を擧げ市公署內に事務所を置き設立準備に着手することゝなつた、一口卅圓をもつて組合員は日滿露民族の如何を問はず約三千人を目標に本年中に設立完了の豫定であるが低利（日步三錢八厘）と辨濟期限が比較的長い（六ケ月）ため中小商工資金難の折柄利用者は相當多かるべくその效果は大いに期待されてゐる

洮兒河畔十萬町步を滿鐵で乾拓

第一次事業の調査成る

滿洲國政府の濕地乾拓に協力する滿鐵農林課では先づ全滿四百萬町步の濕地中京白線沿線、洮兒河畔流域廿萬町步につき去る四日同課員八名を現地に派遣調査中であるが、一行は來る廿八日一應調査を終へて歸連し先づこの內十萬町步を第一着手として乾拓に乘出すことゝなつた、なほ濕地乾拓研究のためアメリカ及びカナダに出張豫定の同課二星農彥氏は來る卅日大連出帆內地經由渡米する筈である

大阪商議の北支視察團着奉

大阪商工會議所理財部長杉道助氏を團長とする北支經濟視察團一行十一名は十二日午後二時四十五分奉天着あじあで來奉、同二時五十分發滿支直通列車で北支に向つたが、驛頭にて杉氏は語る

大阪商工會議所內に對支對策委員會を設け研究してゐるが、皇軍の迅速果敢な行動によつて北支の事態安定するに至つたので、北支における棉花、鐵道、石炭、交通等の諸部門にわたつて現地視察をなし、出先き當局とも會談して北支經濟開發に積極的援助を與へるつもりだ、將來中支の事態安定と共にこの方面にも視察團を派遣充分研究調査することになつてゐる

なほ一行は北支に約十日間滯在歸阪の豫定である

濱江省の農產成績報告會

濱江省では十一、二兩日にわたり省公署會議室に產業五ケ年計畫に基く農產物初年度成績報告會を開催、各縣產業技術員をはじめ產業部、省公署その他關係者約六十名出席、小麥、甜菜、亞麻その他各作物につき縣側より詳細報告あつて懇談を重ねた後、明年度計畫實施に關する諸對策につき協議を遂げた

郵政儲金飛躍的に增加

滿洲國における郵政儲金は儲金者及び金額共著しく增加し康德四年十月末現在で儲金者十七萬八千四百三人、儲金額千三百七十八萬八千二百二十八圓四十八錢に上つてゐる、これを康德三年十月末現在に比較すれば人員において七萬五千二百四十二人、金額七百二十九萬九千九百二十一圓七十五錢の增加を示してゐる、しかして斯くの如き飛躍的增加をなした原因としては

一、郵政儲金を取扱ふ郵局の增加及び制度改正による取扱の簡易化
二、貯蓄思想の普及ならびに郵政儲金制度に對する理解の程度が進み從つて一般滿人預金者が激增したこと
三、一般在滿日本人の郵政儲金預入の增加
四、官吏義務儲金の累增
五、振替儲金の開始

等があげられる

郵政儲金現在高比較內譯を示せば次の如くである

種別	康德三年十月末人員別	同四年十月末	增加
普通儲金	六五、三七三人	一二五、八六六人	六〇、四九三人
官吏義務儲金	三七、七八八人	五〇、五九四人	一二、八〇六人
振替儲金	—	一、九四三人	一、九四三人
計	一〇三、一六一人	一七八、四〇三人	七五、二四二人

種別	康德三年十月末金額別	同四年十月末	增額
普通儲金	四、一五九、〇四〇、一五	八、八六一、九〇八、二二	四、七〇二、八六八、〇七
官吏義務儲金	二、三二九、二五六、四八	四、七一六、六四一、三三	二、三八七、三八四、八五
振替儲金	—	二〇九、六七八、〇七	二〇九、六七八、〇七
計	六、四八八、三〇六、七三	一三、七八八、二二八、四八	七、二九九、九二一、七五

商況欄　十三日前場

海外經濟電報

倫敦金塊	七磅〇志四片二分一
紐育金塊	三五弗〇〇
倫敦銀塊	一九片一六分三
同先限	一九片四分三
紐育銀塊	四四仙四分三
孟買銀塊	五〇留比二分一
スチール株	五九弗二分一
アナゴンダ株	三〇弗二分一

▲市俄古小麥

十二月限	九二仙四分三
五月限	九二仙八分七
七月限	八七仙四分三

▲紐育棉花

現物	八仙一三
十二月限	七仙九一八
一月限	八仙〇一
三月限	八仙〇五
五月限	八仙一一
七月限	八仙一六
十月限	八仙二五

▲印棉

ブローチ	一六二留比四分三
オームラー	一四五留比二分一
ベンゴール	一三〇留比四分三

▲外國爲替

英米爲替	四弗九八仙四分一
米日爲替	二九弗〇六仙
米支爲替	二九弗六〇仙
英日爲替	一志二片〇〇
英支爲替	一志二片三二分九
印日爲替	休會

▲滿洲中銀爲替

上海向	九六弗五〇仙
天津向	九六弗五〇仙
紐育向	二九弗〇〇
倫敦向	一志二片〇〇

金銀市況

●上海標金
本寄　—
步　—

▲阪神爲替

	賣	買
對米	二八弗一六分三五	二九弗〇〇
對英	一志二片ノミナル	一志二片〇〇

各地株式市況

▲東京株式（短期）

寄付　大引

▲大阪株式（短期）

	寄付	大引
新東	一四八六〇	一四八六〇
日產	七三五〇	七三五〇
鐘新	三三一七〇	三三三一〇
滿鐵	五四六〇	五四六〇
大新	八一三〇	八一五〇

▲大連株式（短期）

	寄付	大引
大新	八一三五	八一五〇
新東	一四九〇〇	一四九六〇
鐘實	三三三〇〇	三三二〇〇
日新	七三五〇	七三六〇
日蓄	六三九〇	六三〇〇
五品	一六〇〇	一六〇〇
豆新	一八九〇	一八九〇
東新	一四八五〇	一四九四〇
日產	七三九〇	七三三〇
滿鐵	五四八〇	五四八〇
同新	五三九〇	五三九〇
鐘新	三三一三〇	三三一五〇
土木	一三六〇	一三五〇
日新	五七〇〇	五六九〇

各地商品市況

▲大阪綿糸

	寄付	大引
十一月限	三三四一〇	三三四〇〇
十二月限	三三三九〇	三三四三〇
一月限	三三四〇〇	三三四七〇
二月限	三三四〇〇	三三四七〇
三月限	三三三二〇	三三四七〇
四月限	三三三三〇	三三四九〇
五月限	三三三二〇	三三四三〇

▲大阪棉花

	寄付	大引
當限	五八七五	五八八五
先限	五三三五	五三六五

▲大阪人絹

	寄付	大引
當限	五九四〇	五九四〇
先限	六三三〇	六三五〇

▲大阪期米

	寄付	大引
當限	三三三八	三三三四
中限	三三七四	三三七二
先限	三三五六	三二五八

▲橫濱生糸

	寄付	大引
現物	七三〇	—
當限	七三四	七三六
先限	七〇四	七〇六

各地特產市況

▲新京

	寄引	出來高
現物 大豆	五、六八	一車
高粱	—	—
小豆	—	—
玉蜀黍	三、六〇	三車
先物 ●大豆 十一月限	五、四四	五、四三、五　八三車
十二月限	—	—
●高粱 十一月限	—	—
十二月限	—	—

▲大連

	寄付	大引
●大豆 袋入 十一月限	六、三六	六、三七
十二月限	六、三五	六、三六
一月限	六、三四	六、三五
二月限	六、三六	六、三六
三月限	六、三二	六、三二
三時限	六、三八	六、三七
●豆粕 現物	三、三〇	三、三五
十一月限	三、三五	三、三〇
十二月限	三、三〇	三、三〇
一月限	—	—
二月限	—	—
三月限	—	—
●豆油 現物	—	—
十一月限	—	—
十二月限	一五六〇	一五六〇
一月限	一五四〇	一五六〇
二月限	—	—
三月限	—	—

大口歡迎
滿洲屋質店
電(三)二四八〇番
祝町二丁目銀パレス向

青春の宿

須藤鐘一作　柴谷宰二郎畫

（三九）不安の人々（一）

前夜、兄は、歸つてこなかつたのだ。

『……岡見の樣子を探る必要があるから、これから、夜は遲くなるかも知れないよ』

さいつてゐたので、歸りの遲いことは、別に不審にも思はなかつたが、さりさて歸宅前に床にはいることも出來ず十二時をすぎるまでは、母さ共におきてゐたのだが、あまりに、遲いために

——もしや、また、昔の生活に戻つてしまつたのではなからうか。

さいふ不安が、孕んでくるのだつた。

それを——母の言葉で表現するさ

『きつさ、どこかへ泊つたのかもしれないよ。若いのだから、たまに一夜位は、無理もない……』

さいふ考へて押へて——しかし安らかでない眠りをさつて朝になるさ

『やはり歸つてこなかつたね……』

『きつさ、會社へいつてみれば泊り先から、出社してゐらつしやるにちがひないわ』

さ、母さ共に話りあつて——千鶴子は、いつもよりも早めに、出社してきたのである。

——きつさどこかへ泊られたんだわ。

兄の不品行を思ふことは、苦しい事であつたが、さう考へる事が、彼女にさつては、唯一の避難であつたのだが、兄は出社してはゐないのだ。

いまはもう、定刻から一時間もすぎてゐる——九時なのだ。

千鶴子は、不安になつてきた。

彼女は、今度はこことによるさ躍子さ、どこかへいつたのではないかさ考へて見る。

兄は、躍子を『フラッパー』ださ批評してゐた躍子は兄に——よし遊戯的であるにしても——戀愛的な氣持を抱いてゐるらしい……この想像の根據は、充分にある。

彼女は、いくさ、社長の自宅に電話をかけてみたい衝動にかられたかしれない。

『もしく、お孃さまは、おいでてございませうか』

『いゝえ、昨夜からお歸りになりません……』

さういふ答へがあれば、この想像は、九分通りあたつてゐるのだ。

だが——いろくなデリケートな氣持がその電話をかけたい考へのさまたげさなるのである。

そこで——

庶務課長——銀藏が、あの事件以來、自分ら兄妹に、好意をもつてゐてくれることを躍子はしつてゐた。

銀藏になら、千鶴子が昨夜歸つたかさいふことを訊ねることもまた、昨夜、兄が歸らないさいふことを訴へて、相談することもできる。

『峰島さん。庶務課長さんがおいでになりましたよ』

さ、給仕がしらせてくれたとき

『ま、さう——』

さ、そんなにもうきくさ答へて——禮をいふことを忘れて椅子をはなれ、會計室を夢中でとびだしていつたのも無理ではなかつた。

庶務課長室のドアをノックするさ

『おはいり——』

さいふ、その人獨特のやさしい聲が聞つてきた。

千鶴子は、あの事件以來、課長の聲をきゝ、或は、その眼鏡の下の、やはらかい視線にふれる度に、心臟が、さきくさあやしく高なるやうになつてゐた。

長春座　電3五七六六

獨逸名所ニュース		2.30	5.12	7.49
事變ニュース	12.0	2.47	5.29	8.06
髭の五郎太	12.15	3.02	5.34	8.2
花形選手	1.13	4.0	6.32	9.19 10.37

階下六十錢

進軍の歌　次週封切
からくり女庭訓　久松三津枝　阪東好太郎　主演
佐分利信　川崎弘子　桑野通子　主演

帝都キネマ　電2一四〇五

朝日ニュース 事變	12.10	3.33	6.54
人情紙風船	12.19	3.41	7.03
襟告篇 スパイ戰線を衝く	1.51	5.13	8.35
不良青年	1.54	5.16	8.38

階下七十錢　12日より17日まで

銀座キネマ　電3六四六五

東日・大每ニュース	12.00	2.33	5.05	7.40
八幡船隊	12.07	2.40	5.13	7.47
花ひらく闇	1.05	3.37	6.10	8.45 10.08

階下四十錢　十二日より十七日まで

十八日より　原駒子主演　女左膳（前後編）
大內弘　毛利峯子　主演　軍國母の手紙

琴三味線　其他和洋樂店
吉野屋樂器店　電3三〇六八

新京キネマ
十一日より
みどりの園
ハンガリアショウ
熱風
豐劇

朝日座
12日より3日間　30錢
戀愛と結婚の書大會

戀愛篇	12.10	3.30	7.05
結婚篇	1.05	4.55	8.18
雲霧仁左衛門	2.29	6.00	9.?0 10.52終

新京キネマ

悅ちゃん	12.00	3.39	7.18
蒼氓	1.41	5.20	8.59 10.5.

階下三十錢　十一日より十三日まで

岸本チエーン　映画御案内
豐樂劇場

みどりの園	11.30	2.25	6.20
ハンガリアショウ		4.00	7.50
熱風	1.00	5.00	8.50 10.05終

階下八十錢　十一日より

聽け!!　浪界革新の「意氣に燃ゆる新生座!」

新興浪曲　新生座一黨

浪曲研究會派遣懸賞競演會

當一座は浪曲研究會が名流大家の眞打連より拔擢して組織したる大一座にて意氣と熱は絕對他の追從を許さぬものあり殊に此一座は前讀座長の差別なく出席順も不同車讀み皆樣の御期待に添ひ責任興行として御滿足を與へますればお早く御來聽を是非御願ひ致します

讀物
一、竹光武士　吉原百人斬
一、大宮源次郎
一、水戶黃門　大名五良藏
一、噫々肉彈　杉野兵曹長の妻
一、間垣平九郎　清水次郎長

浪界の若き王者　八洲東鄕
劍俠傳神技圓熟　艶甲齋大虎
節調快味感淚悲淚人情讀　宮川吉野
洪笑爆笑浪界の第一人者　京山爲右衛門
獨流の藝境を示す　都家三勝

入場料　大人一圓　軍人學生五十錢

新京日日讀者優待の爲人氣投票を變更し入場者に對し抽籤により一等より十等まで景品を進呈いたします

十三日十四日（二日間）（每夕五時開演）
於記念公會堂

新京日日新聞
朝刊
【本紙朝夕刊十二頁】
本紙定價 一部五錢 一ヶ月壹圓五拾錢
廣告料金 普通 一行壹圓五拾錢 特別 一行貳圓五拾錢
發行所 新京永樂町四ノ一 新京日日新聞社
電話 編輯局專用（3）三二三五 營業局專用（3）三二〇〇
發行人 十河榮忠
編輯人 松本勇
印刷人 水越內之介

肛門病科 高田醫院
新京永樂町二ノ十 電3・六四五六
留神居

山東省要衝武定占領
濟南攻擊の戰機愈よ熟す

【天津十三日發國通】津浦線東側地區の殘敵を掃蕩して進擊、鹽山（滄州東南十二〇粁）を占領したわが石田部隊は更に各所の殘敵を擊滅しつゝ十日午前慶雲附近において三千の敵と激戰、これを殲滅して砲八門、小銃多數を鹵獲、更に猛進して十二日午前六時同省東北部の要衝武定（鹽山東南方廿里）の敵を擊破し同地を占領した、同地は濟南東北廿五里、濟陽、臨邑、商河方面の敵はこゝにその右側を衝かれて極度に狼狽體勢が崩れつゝあるが、濟南および黄河河上の戰機いよ／＼熟しつゝあり

皇軍全面的體勢を整ふ！

【天津十三日發國通】山東省東北地區に進出武定を占領したわが石田部隊は、敵の右翼に向つて强擊を加へんとしてゐるが、鳳凰店を占領せる赤柴部隊は張莊より禹城を壓しつゝあり、福榮部隊は津浦線南の梁村に進出せる桑田部隊と相應じて山東北方の皇軍は今や全く全面に亘つて體勢を整へ、黄河下流六十里餘に亘り韓復榘軍および中央軍の敵戰線に强壓を加重しつゝあり、十一日わが空軍は濟南飛行場の空爆によつて抗日濟南に一擊を與へてをり、黄河下流の戰雲は異常なる緊張をはらんで太原陷落、上海包圍完成によつて激動を受けたといはれる韓復榘の動向を包んで不氣味な推移をみせてゐる

北支皇軍の勅語奉戴式 軍司令部で擧行

【天津十三日發國通】北支派遣皇軍の勅語奉戴式は菊花香る十三日午前十一時半より天津軍司令部營庭において寺內軍司令官以下將兵整列の中に擧行、寺內軍司令官の勅語捧讀に一同[illegible]の無限に恐懼感激し、勅語を奉戴したる全軍の將兵は等しく感泣一死報國の誠をもつて聖旨に副ひ奉ることを誓つた

山西攻略〇〇部隊合同慰靈祭

【石家莊十三日發國通】山西攻略軍〇〇部隊の合同慰靈祭は十三日午前十一時半より太原東小門大長城に於て各宗從軍僧の導師により執行されたこの日式場の祭壇には護國の鬼と化した〇〇部隊長以下〇〇名の英靈が飾られ式は〇〇部隊長の燒香弔辭に始り各部隊長の燒香後「護國の鏡」のラツパ吹奏裡に午後零時二十分盛大に終了した

太原陷落に 包頭市民から 軍に感謝電

わが軍の威力により永らく綏遠の地に巣食ふ軍閥の秕政下から解放され新興蒙古聯盟自治政府傘下に甦生の緒につきつゝある包頭九萬市民は太原陷落の報に十三日祝賀市民大會を開催したが、皇軍に對して非常に感謝してゐる市民は同大會の決議により十三日午後關東軍參謀長宛左の如き祝電を寄せて來た

大日本軍の御奮鬪により太原陷落し、軍閥影をひそめ王道樂土を實現して西北支那明朗化す、こゝに祝賀市民大會を開き謹んで祝意を表し奉る

海荒鷲山東の敵陣爆擊

旅順要港部發表＝第〇〇艦隊航空部隊は十二日午前、午後に亘つて大擧山東省の黄河流域の濟陽、齊河方面に進出北支方面と協力し大爆擊を決行、晏城、禹城、桑梓店において裝甲自動車十數輛及び鐵橋を爆破し田家口附近の敵トーチカ陣地及び壕に數彈を命中せしめ大損害を與へたり、我が方損害なし

岡崎快速部隊 張蘭驛進入

【石家莊十三日發國通】正太線方面の戰鬪に快速を謳はれたわが岡崎快速部隊の一部は十二日同蒲線平遙西南約六里の張蘭鎭附近を敗走する敵を追擊しつつ驛構內にて機關車二輛を鹵獲した

坂西部隊主力 大名城入城

【石家莊十三日發國通】十一日午後七時十分大名城に突入した坂西部隊の吉野部隊は、後續部隊とゝもに十二日午前に至り漸く殘敵の掃蕩を了り同正午には坂西部隊長以下將兵は歩武堂々大名城に入城した

臨邑肉薄

【平原十三日發國通】臨邑縣城を死守する敵は山東軍、第廿九師の二ケ旅で十月半ばより堅固なる陣地を構築してゐたが、わが沼田部隊は桑田騎兵部隊と協力、東北より長野部隊はこれと呼應して西北より敵挾擊の隊形をとり十二日正午一齊に砲門を開き猛擊を加へたゝめ早くも浮足立ち同日夕刻頃には東北及び南方に潰走しはじめた、各部隊はこの機を捉へ轡を揃へて前進、遂に堅城兩側の線に達し、さらに敵を壓迫中で、同地の占領は全く時間の問題となつた

敵前上陸
金山沖に敵前上陸せんとする我〇〇部隊

戰局南京攻防戰へ
上海抗日防備總崩れ

【上海十三日發國通】南京政府の支那軍は蔣介石の直接指揮の下に四十萬の兵力を擁して最後の抵抗をなさんとしてゐるが、わが軍の急追により逐次右翼方面より潰れ立ち全戰線にわたり動搖混亂を來してゐる、支那軍が最後までも固守した左翼の據點嘉定の陣地も十三日朝來動搖頗る濃厚なるものあり、こゝに上海防備の全軍は總崩れとなつて敗退するの餘儀なきに立至つた、全滅を恐れ血路を開いて潰走する敵は皇軍の急襲により戰死、病歿、投降、逃亡者續出して戰鬪員の過半數を喪ひ太倉方面に退却中である、この大損害の程度は南京政府の新聞檢閲制度によつて辛うじて隱蔽糊塗されてゐるが、目のあたりに目擊する敗戰に次ぐ敗戰は、政府及び民衆の士氣を全く銷沈せしめ莫大の犧牲を抗日の祭壇上に捧げた上海攻防戰は支那軍の悲劇に終つて戰局はいよ／＼本段階にすゝみ崑山、太倉附近を第一線とする南京攻防戰の本格的戰鬪が開始されんとしてゐる

戰捷に明けた上海 早くも復興の響
三月振りの明朗風景

【上海十三日發國通】夜來の雨があがれば十三日朝虹口の鎭上には「日本軍肉迫蘇州」と書いたアドバルーンが勢よく上つた、最初の銃聲が閘北八字橋に響いてから滿三ケ月目だ、街には日章旗と海軍旗が躍る、飯屋に押しかけ爆彈饅頭を頬張り、或は街に溢るゝ兵隊達の顏も三月振りに見る明るさだ、十二日着いた上海丸は男女とり／＼の居留民を運んで超滿員、一船毎にどつと歸つて來る、居留民達はどれもこれも潑剌たる空氣を持つて來る、建設だ、復興だ、險態だつた三ケ月は戰捷に明ければ早くも居留民はその數八千名を突破した、この居留民が捲起す復興の跫音はまづ毎船毎に持つて來る六百噸の食糧品とゝもに近づく、これは平日の二倍餘、船客數も毎船二倍を超ゆる、この澎湃とした建設熱に居留民團では逸早く善後處理委員會を組織し新上海の復興新計畫を進めてゐる、各小學校當局者は協議の結果、兒童の爲に中部小學校で十一日から復習授業を開始したが、校舍の破損してゐない中部小學校では十二月一日から正式開校、中等學校は一月から開校と發表した、何より先の住宅は民團の手で住む者のない支那人家屋が安い家賃で斡旋するといふ、北四川路、楊樹浦方面の破壞家屋は約半數で殘り半分は半壞程度で着々修理を開始するところとなつたが、菓子屋が店を開き晝屋が仕事を始めれば貴金屬商まで堂々扉を開くといふ景氣、ガスも電氣もまだ完全ではないが今や復興の跫音は凡ゆる不自由を押退けて日に日に續けられて行く

杭州、上海の連絡路 全くわが掌中に歸す

【上海十三日發國通】松江を攻略した山田部隊の山澤隊は上海戰線〇〇〇〇、〇〇兩部隊に連結すべく十一日午後一時北橋鎭を攻略したが退路なしとみた敵一千五百の大部隊は十二日拂曉猛烈な逆襲を試みたので同隊岡谷新作大尉は左足に重傷を負ひながら第一線の部隊を指揮してこれを擊退した、かくて杭州上海兩部隊の輝く握手は十三日中に完了し得る見込み充分になつた

蘇州敵陣爆擊

【上海十三日發國通】艦隊報道部十三日午後六時發表＝（一）わが海軍の戰鬪に協力、その正面の敵陣地に猛烈なる爆擊を敢行せるが午後に至り太倉、崑山、嘉定より敵大部隊が算を亂して潰走するを發見、追擊戰に移り逃ぐる敵を追つてこれに殲滅的打擊を與へたり（二）又一部は蘇州方面の敵陣地に猛烈なる爆擊を敢行せり

敵陣の動搖に乘じて 嘉定城に突入占領

【上海十三日發國通】敵が上海防衛の左翼陣地の最大堅壘と頼んだ嘉定城は周圍に外壕を廻らした一大要塞でこれが攻略は非常なる時日と困難を要するものとされてゐたがわが〇〇部隊は嘉定の搦手たる南方側面から漸次敵の陣を切崩して猛擊する一方羅店鎭北方の〇〇部隊は十二日以來劉河鎭の南方より砲擊を開始し十三日その第一線は劉河鎭南方四粁の百家宅に進出こゝに嘉定は南北兩方面より挾擊壓迫される型となり敵は全く戰意を失つて浮足だち殆んど抵抗を試みずしてこれを抛棄雪崩を打つて太倉方面に敗退した爲めさしも金城湯池を誇る嘉定戰場も脆くも陷落した、わが軍の犧牲は極めて僅少で士氣益々昂り息つく間もなく敵を北方に急追その先頭部隊は早くも嘉定北方楊家宅の線に進出してゐる

崑山に向ひ敵を壓迫

【上海十三日發國通】軍報道部十三日午後四時發表（一）十二日以來翔東方面に向け北進中の飯塚、津田、谷川、細井の各部隊は相次いで馬陸鎭とその南北に亘る敵陣地の抵抗を擊破しつゝ急追し、十三日朝來嘉定城を猛襲し、午前十一時に至り完全にこれを占領し城頭高く日章旗を飜へし、さらに敗退せる敵を壓迫しつゝある（二）片岡、小堺の各部隊は十二日に引續き朝來嘉善附近の敵陣地を攻擊、午前十時頃同地を完全に占領し敗退する敵を西方に向け急追中なり、吳港潭を占領して北進せる岡本、長谷川、神田各部隊は十三日朝さらに崑山方面に向ひ敵を壓迫中なり

卅億を投じて連鎖工場を設立
重工業會社の計畫

鮎川日產社長は去る二日來京以來關東軍、滿洲國政府、各特殊會社代表等と連日會見し滿洲重工業會社設立に伴ふ具體的細目につき折衝を行つてゐるが、仄聞するに新會社の中心目標は時局の重大性に鑑み自動車ならびに飛行機工業の速急的擴充を實現するに決定近く同和自動車を大々的に改組擴充し、同會社に自動車ならびに飛行機製作の一大連鎖工場を設立することに意見の一致を見た模樣である、すなはち右計畫案は自動車五萬臺、飛行機一萬臺の年產能力を七ケ年乃至十ケ年後に達成せんとするもので、これがため石炭、鐵ならびに輕金屬等の關係工業も一貫的に開發發達せしめることが必須の要件であるので、現在各特殊會社において決定遂行されつゝある所謂滿洲產業開發五ケ年計畫も當然根本的變更を免れないものと見られる、しかして右計畫の所要資金は

一、鐵鋼業 十億圓
一、航空、自動車工業 十億圓
一、石炭 五億圓
一、輕金屬其の他 五億圓
計 三十億圓

の巨額に上るものであるが、このうち約廿億圓はフオードその他のアメリカ產業資本家の融資に俟ち、殘り十億圓を日滿兩國において調達する方針である、なほ鮎川社長は十四日午前七時新京發日滿連絡機で東京へ直行する筈である

陸戰隊慰靈祭

【上海十三日發國通】海軍陸戰隊では榊原中佐をはじめ上海戰に護國の鬼と消えた隊員〇〇名の慰靈祭を十五日午前九時五分より同隊本部にて擧行することゝなつた

京漢線逆襲の敗殘兵反擊

【石家莊十三日發國通】十二日午前一時頃迫擊砲を有する約三百の敵が京漢線磁縣驛にまた同時刻頃約百の敵が光祿鎭驛に向つて小規模にも夜襲をなし來つたが、いづれもわが警備隊の奮戰によつて擊退され敵は約五十の死體を遺棄して潰走した

【石家莊十三日發國通】十二日午前二時頃約四百の殘敵が京漢線双廟驛および漳河鐵橋に夜襲し來つたが、何れもわが守備隊および鐵道警備隊の反擊を受け死體五十、小銃彈手榴彈多數を遺棄して潰走した、わが方および鐵道には被害なし

滿鐵聯評會 代表朝倉氏決定

滿洲重工業會社新設に關し滿鐵社員會では今後の態度につき數回に亘り協議を重ねてゐるが十五日午前九時三十分から大連社員會館に於て緊急幹事會を開き各幹事の意向を纏め全會員の總意として總裁宛上申書を提出することになつたが新京聯合會では十三日午後二時から支社會議室にて聯評會を開き上申書案につき種々協議をなし代表者として朝倉幹事が出席する事になつた

滿鐵辭令

新京支社地方課 職員 室井博雄
大山採炭所庶務員を命ず（十一月八日）
總裁室弘報課 職員 西尾忠四郎
新京支社庶務課勤務を命ず（十一月九日）同

白根氏哈市へ

滿洲觀察旅行の爲十一日來京した貴族院議員白根竹介氏は十三日午後六時三十分發あじあにて哈爾濱へ向つた

山崎電業副社長

滿洲電業會社副社長山崎元幹氏は就任挨拶旁々增資成立謝禮を兼ね十三日午後二時十分新京驛發あじあで渡日した、十二月十日頃歸京の豫定である

偶語

最初から見てゐたとほり支那代表の苦策も奏効せず九國會議は茶番狂言に終りさうだ▼そんなことには一向お構ひなく支那戰線は極度に擴大進捗し山西の都太原既に我手中に歸し▼南京の前衛とたのむ上海も勇猛果敢の我皇軍に一蹴されて今は據る所なし▼更に百萬の我大軍杭州灣に上陸上海外廓の背後を衝かんとして士氣軒昂たり▼それに加へて國內には赤魔の跳梁著しく活動目覺しき藍衣社との摩擦等を考へ合せば內部分裂の兆歴然▼これが南京政府崩落前夜の變妄なることを蔣介石ご存じか▲人生れて俗吏となり五十年勳續の賞與を希ふものは知らず▲苟くも身を軍籍においてとせばむしろ一個の士卒となつて皇國の埋め草となるべしの一家言を遺せし瓜生大將逝く▼名將雲の如き海軍部內とは云へ時局柄一抹の淋しさを覺える

天野
カタログ進呈
テント
大阪西区日吉橋北
東京京橋海事局前

キング印
各種燈器製造發賣卸
製造品目
瓦斯ランプ
船舶用燈
鐵道用燈
輸出洋燈
高級油差
大阪市港區尻無川北通四丁目
島田燈器製作所
電話西 一一〇四番 二四四〇番
振替大阪七六二五三番
電略（シ）又ハ（シマ）

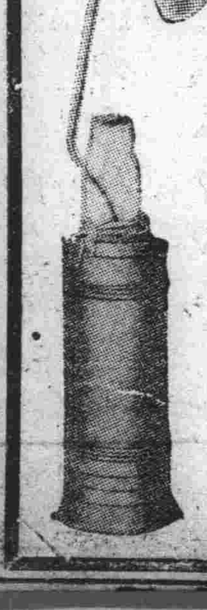

汽機汽罐附屬機械工具品
バルブ コツク ポンプ繼手
扇印、
デスク裝置パタレスバルブ
煖房、給水用品
フジハナ 藤花印
ラセーターバルブ
安藤商會
大阪市西區本田三番町一七
電話西二八二四

祝發展

社説　南北に於ける戰果

一

わが皇軍の進撃は怒濤の如くに展開され、去る八日には太原の陥落を見、また九日には上海の死命がわが軍によつて全く制されることとなつた。南北の戰局を通じて皇軍の斯くの如き進展を見たことはまことに歴史的一大戰果と言ひ得るものであつて、われ／＼は先づその赫々たる武勳に對して感謝感激の念を深うするとともに、戰場の露と消えた幾多の護國の英靈に對して深厚な敬悼を捧げざるを得ないこの間、連續的に報道されて居るところの忠勇義烈、勇猛果敢な戰闘行爲の數々はこれを想起して感激感動無きを得ぬところであり、この燦たる戰史上の輝く成果をもたらしたものが全く悪戰苦闘累々たる犠牲と艱苦とに依つてゐることを思はざるを得ぬのである。

二

太原は山西省の首府であり上海は支那全體の心臓部たる位置にあつた。太原は閻錫山が多年養成した山西軍に中央軍並びに白崇禧の指揮に屬する廣西軍等々約二十萬の大軍が天然の險峻に據つて我が軍の前面に立つてゐたのであるが、雖攻不落をもつて聞ゆる忻口鎭も娘子關もわが軍の前には敵し得ず、娘子關攻略後九日にして太原を完全に占據したのは驚異すべき戰績であつた。しかも太原陥落は北支全局の運命を決定したものとして特に重大視さるべき價値があるものであつた。上海は蔣介石が中央軍を主力とする七十萬の大軍と易守難攻の地理、堅固なる陣地によつて全力的に防禦し、しかも上海の國際都市たる地位を利用してわが進攻を阻止する策に出でこのためわが軍は想像以上の困苦を經驗したのであつた。しかし正義の師の向ふところさすがの頑敵も次第に制壓されて閘北戰線、大場鎭並びに眞茹戰線がわが軍の勝利に歸するや、上海の形勢は殆んど決定したのであるが、一方わが新鋭部隊の杭州灣上陸は全く上海の殘敵を包圍するに至り、遂に去る十日には堂々と南市に入城するを得たのであつた。

三

上海との連絡が斷たれた後の南京政府の運命は亦知るべきである。上海は南京政府にとつて經濟的にも財政的にもまた外交的にもその生命線であり、且つは策源地であつたのである。この生命線が全敗し終つたことは、何と言つても南京政府にとつては大打撃たらざるを得ない筈である。戰意の沮喪、民心の離散、すでにこれを想察することが出來る。いはゆる長期抵抗必勝の夢は破り去られた。もとよりわれらは勝つて兜の緒を締めることが肝要であるが、抗日支那膺懲の目的は大いに效果をあげたのである。

フランコ政權を 近く正式承認か
外務當局鋭意檢討

【東京國通】三國防共協定成立により國際防共陣の劃期的強化は共産主義の害毒に惱みつゝある諸國に大なる衝動を與へ、これ等諸國は一齊に國際防共網の整備強化の方向へ動きを見せて來たが、この國際的動向がわが方の意を更に反映して協定成立以來スペイン革命政府フランコ政權承認の機運が頓に濃厚となりつゝあり外務當局においても從來鋭意檢討中であるが、本問題を速に具體化すべしとの意見が擡頭してゐる、同問題に對し獨伊兩國はすでに昨秋十一月フランコ政權を正式に承認し、ポルトガルも事實上これを承認してゐるので、わが方としても三國協定締結の趣意を更に徹底、強化する意味においても當然の歸結なりとの見解を持してゐるが右問題は機微な國際情勢に關係あり同時に手續上の問題もあるので右を考慮の上最適なる機會を捕へて近日中に正式承認の運びになるものと見られてゐる

機械化部隊の大行進

【東京國通】關東平野の大空に世界の長距離飛行の王座をめざす航空研究機が翔ける十三日、わが陸軍の精鋭を誇る機械化部隊の堂々たる帝都を壓する大行進が行はれた、この日午前五時江戸川區小松川橋畔に集結を終つた安岡少將指揮の參加部隊は午前七時同少將を先頭に百五十輛の中型戰車、輕戰車、自動車縱隊は一齊に爆音を轟せて晴れの大行進を開始、沿道を埋めた觀衆の度膽をぬき旭日に映える兩國橋を渡り午前九時十分靖國神社に到着、戰線を縱横に驅け廻つて殊勳に輝く在支皇軍の武運長久を祈り午前十時出發、市ケ谷見附から新宿のビル街に出て正午代々木練兵場に入つた、なほ同部隊は十四日同練兵場で壯烈なる演習を行ふが、その後二隊に分れて市内を行進宮城前で遙拜後千葉原隊に歸る豫定

皇軍占領棧橋を 米國側に貸與
支那側の奸策我は頓着せず

【上海十三日發國通】支那の國有汽船會社たる招商局の浦東および南市にある東棧橋、楊家渡棧橋、金利源棧橋ならびにその附屬倉庫を突如去る九日を期しアメリカ人經營ウイリアム・ハント商會に貸與する旨十三日發表した、右は何れも軍事上の重要地點にして既にわが軍の占據地域内にあるのであるが、これを殊更にわが占據前の九日に外國商社に貸與せる奇策をとれるはわが軍事行動を妨害せんとする奸策に外ならない、わが方はかゝる不信行爲に頓着することなく既定方針をもつて進む方針である

皇太后陛下御下賜の 御菓子を戰地へ
救護看護婦に傳達

【東京國通】十一月五日畏くも皇太后陛下には芝の日本赤十字社に行啓あらせられ特志看護婦人の恤兵奉仕作業を御巡覽遊ばされた砌畏くも硝煙の戰線に活躍する二千八百の救護看護婦の上を思召され御慰問の御菓子を下賜遊ばされたが、恐懼感激した同社はこの有難き御下賜品を一日も早く傳達すべく十三日發の飛行便で現地に輸送した

避難民の保護をする皇軍の情……………上海戰線にて

滿蒙日報 滿鮮日報と改題

滿蒙日報社は昭和八年八月在滿百萬の半島出身者に對する報道機關として創立され爾來四年半常に半島人の思想向上に盡して來たが、本月十五日をもつて滿鮮日報と改題、從來の四頁を八頁に、十三段制を十四段制に改め紙面を擴充刷新し弘報國策のため飛躍することゝなつた

朝鮮米 第二回收穫豫想高

【京城國通】總督府農林局發表十月末日現在朝鮮米第二回收穫豫想高は二千六百卅四萬六百九十六石にして第一回豫想に比し百五十八萬八千六百五十四石(六分四厘)増

ワルソー駐劄の ソ聯大使も召還

【ワルソー十二日發國通】ワルソー駐劄ソヴィエト大使ヤーコブ・ダブチアン氏も本國政府から召還命令をうけモスクワに歸還したと傳へられるが、十二日ワルソー駐在ソヴィエト大使館當局は同大使の召還説を肯定した

十四名又復處刑

【モスクワ十二日發國通】ソヴィエト聯邦内における反革命分子肅清工作は依然執拗に遂行されてゐるが十二日エー・ビー・モスクワ支局の報道によれば、更にカザックスタン共和國において反革命分子十名がブルジョア民族主義の廉で處刑され同じくウラジオストックにおいて四名が穀物供給妨害の廉で處刑されたといはれてゐる

辰野丸を 上海航路へ

【神戸國通】日本郵船では最近長崎丸、上海丸及び臨時船くしろ丸の三船を上海航路に配船してゐたが、上海の明朗化に伴ふ貨物の殺到に從ひ更に十八日神戸出帆の辰野丸を臨時配船することゝなつた、今後も引續き臨時船を増加し同航路に對する積極策を斷行するものとみられる

東京市産業協會 上海出張所再開

【東京國通】東京市産業協會の上海出張所は八月十三日より閉鎖中であつたが上海市内の秩序回復するに至つたのでこれを再開することに決定、丹羽所長は十六日東京發歸任の途につくことになつた

松井最高指揮官夫人 特志看護婦志願
―軍國婦人の龜鑑―

【東京國通】秘策を縱横にふりかざして快捷につぐ快捷を擧げた上海方面最高指揮官松井石根大將夫人ふみ子さんが戰傷兵慰問の旅より歸るなり十二日朝そのまゝ赤十字社に飛び込で皇國の一女性として特志看護婦を志願した、ふみ子夫人は豫て上海方面の輝かしい戰果の影にも幾多の戰死傷者が出るのを見て最高指揮官の妻として深く心を痛め、關西各地の陸軍病院に名譽の傷病兵を見舞ふべく去る六日慰問の旅に上つたのであつて各地の陸軍病院で一人々々に懇ろな慰問の言葉と感謝の辭を送つて廻つたが、夫人の眼に映じたるは重傷に拘らず戰局のことのみを案ずる皇軍兵士と通日通夜朝早から夜更まで看護に萬全を盡す軍醫と看護婦達の涙ぐましい獻身であつた、これ等のものを見續けて來た夫人の心中には感謝と感激の熱情が嵐の如く湧起り最早じつとしては居れずかくて篤志看護婦をこゝに志願されたものである

北支に擴まる 日本語研究熱
放送局を利用講習會開催

【北京十二日發國通】硝煙の中からにじみ出た「日本を知れ」の聲はまづ北支インテリ階級の間に非常な勢ひで擴まりつゝある、そこでこれ等熱心なる研究者のため昨年開館して特に日本に關する書籍を多く收藏してゐる北京近代科學圖書館では九月七日より北京放送局を利用して日本語講習會を開いたところ非常な好評を博したので今後毎週四回の放送を實施し師範大學教授柯政和氏、北京大學錢稻孫氏等日本語の一流どころを講師として十三日より開講の豫定である、右受講希望者で正式申込んだ者は定員四十名のところ百六十五名といふ多數に上つた一方當然の問題として日本語教科書の編纂の必要が起り去る十月十七日事變後最初の試みとして地方治安維持會文化班審定の初級日文模範教科書卷一を出版忽ち一千部を賣盡し大急ぎで二版、三版が印刷されつゝある、第二次講習會を前に、十一日午後一時圖書館主任山室氏招待の午餐會が王府井大街の同館で催されこの事業に獻身的な協力をしてゐる前記柯錢兩教授及び北京大學の周作人、除祖正二教授も出席、日支文化協力の將來について懇談したが柯教授は記者に對してつぎのやうな意見を述べた

今次事變までは日本を研究するといふことは周圍の排日熱のために大びらには出來ぬといふやうな傾向もありましたが、治安の回復と共にこれ等の障碍が一度に取除かれたので將來は非常に盛んになることゝ思ひます、この圖書館の事業を見ても充分看取出來ることですが、北支の治安の要求は他の商業的な必要から日本語を學ぶ人を別としても非常なものです、しかしわれわれをして率直に言はしむれば寧ろお國の方々がこの傾向を見逃してお出になるのではないかと思ふのです大體今でもこの種の事業がこちらの熱望に對して不足といへば不足だが、現在の狀態でもよいからせめて日本の教授を迎へて講演會を開くとか學生團の來遊に際してより多く支那を知るこの指導で視察してもらふことが要求され、この具體策としては日本にある日華學會と同樣の學生會館をつくることが急務だと信じてをり、近く北支の各學校は日本語を第一外國語として採用するでせうが、われ／＼はさらに日本の學校が英語と同樣に支那語を第一外國語として採用して欲しいものです、そしてその修得した二つの言葉で現代日本及び近代支那を相互に認識するならば日支の文化提携は完全に行はれるものと思ひます

半島同胞 銃後の獻金 きのふ憲兵隊へ手交

今次事變發生以來之に對する在滿半島同胞の關心は非常なるものがあり、吉林に於ても時に零細農民間に進んで國防獻金、慰問獻金を希望する者多くたゞ未開の地にあつて手續を知らざる爲實現の運びに至つてゐないので、吉林金融會では管下永吉、樺甸、磐石等の各縣六十の農務楔(農民組合)を通じて之を取纏める可く豫てその旨各楔長宛通達中のところ發者の一體累積して此程獻金人員千六百九十七名、金額一千百十八圓三十五錢並に御守り百體が到着したので同金融會金理事は十三日憲兵隊を訪問熱烈なる同胞の愛國心を披瀝して右金額を手交した

待望の總混保制 明年一月實施
滿洲特産取引上に新エポック

鐵道總局では從來社線、國線北鮮線と各別に規定されてゐた倉庫營業規則その他混保關係諸規定の全面的統一改正を行ひ多年懸案となつてゐた總混保制の實現を期し過般來種々研究を進めて來たがいよいよ成案を得るに至つたので來る十五日より三日間總局において各鐵道局貨物科長會議を開催、最後的審議をなした上明年一月一日より實施する運びとなつた、右總混保制實施により從來社國線、北鮮線と各線別に制定されてゐた混保規格、出庫期間その他各種手續が統一される結果、國營檢査法の實施と相俟つて滿洲特産取引上に新エポックを劃するものと期待される、なほ右實施に伴ひかねて北滿特産業者の間に要望されてゐる哈爾濱驛の混保出庫を認めることゝなつてゐる

張總理寄附

【東京國通】滿洲國の治外法權撤廢謝禮使として來朝中の國務總理張景惠氏は十三日午前東京市の社會事業に金一千圓を寄附した、東京市では總理の厚意を喜び迎へ澤社會局長は帝國ホテルに張總理を訪問して厚く禮を述べた

耳鼻咽喉科
醫學博士 三井忠
新京電々本社裏角
電2 4885 醫務用 1475 病室用 3832 自宅用

全省警務指導官會議開催

奉天省治廢準備委員會では十五、十六兩日省公署會議室において全省警務指導官會議を開催、警務事項に關する最後的打合を行ふことゝなつた

新京取引市況 (十三日後場)

	寄	引	出來高
現物			
大豆	五、四四	五、四三	三車
高粱	五、三〇	五、三〇	一車
小豆	四、七三	四、七三	三車
玉蜀黍	三、六五	三、六五	一車
吉豆	―	―	―
◎大豆 十一月限	五、四四	五、四五	三〇車
十二月限	―	―	―
◎高粱 十一月限	―	―	
十二月限	―	―	

手形交換高 (十三日)

六四四枚 六四四、三三三、三

鮮魚小賣相場 (十一月十三日)

品名	最高	最低
活鯛	一、一〇	六〇
中小鯛	五三	三六
チヌ鯛	三五	三一
イセエビ	一、四五	一、四〇
アマ鯛	三八	三四
氷鯛	……	……
小レンコ	……	……
白アマ	……	……
カスゴ	二一	二〇
連子鯛	……	……
チコ	三四	……
オテエビ	……	……
車エビ	……	……
白サエビ	七〇	六七
小エビ	……	……
ヨコワ	……	……
中小ヌビ	……	……
スマ	……	……
小アジ	……	……
ブリ	……	……
メジロ	三〇	……
ヤズ	二五	二二
イトヨリ	……	……
マナ	……	……
マス	……	……
ヒラス	四四	三〇
サゴシ	……	……
サケ	三四	……
サワラ	……	……
スズキ	二〇	一五
セイゴ	……	……
小アジ	……	……
ニベ	二七	二一
サメ	二〇	一八
ギザミ	……	……
赤ムツ	三〇	二四
アコウ	……	……
メバル	二四	二一
アブラメ	……	……
ボラ	……	……
スクチ	二〇	……
タコ	二一	一五
水蛸	六〇	二一
紋甲イカ	五五	四〇
甲イカ	二七	二〇
手長タコ	……	……
松イカ	……	……
水イカ	二四	……
飯蛸	二七	二〇
二番イカ	……	……
ヒラメ	二八	一八
星カレイ	……	……
カレイ	一四	一三
小市	……	……
イワシ	一六	一〇
ホーボー	……	……
ニシン	……	……
グチ	一〇	八
コノシロ	……	……
カナガシラ	一三	……
イサキ	……	……
コチ	二〇	一七
オコゼ	一五	……
太刀魚	……	……
キス	三五	二七
ハゲ	……	……
サヨリ	……	……
アナゴ	二七	二四
ハモ	……	……
タラ	……	……
(赤身)		
板	……	……
赤エイ	……	……
ヘゼ	……	……
白魚	……	……
海月	……	……
ウナギ	一、〇〇	八〇
モツフ	……	……
鹽刀魚	……	……
アワビ	……	……
赤貝	一〇	五
タラコ	二七	二一
鹽イワシ	……	……
黒生子	二五	一〇
ハマグリ	八	……
カキ	三五	一〇
干エソ	……	……
干カレイ	……	……
カニ	……	……
タラ白子	一〇	……
明太子	……	……
生明太子	三〇	……
ムキミ貝	……	……
貝柱	四〇	三八
ニシミ貝	……	……
帆立貝身	……	……
蜆貝	七	五
カマボコ	五五	一〇
スト	一五	一〇
オバ	二七	……
(切り身相場)		
鯤木	一、〇〇	四〇
水蛸	一五	一〇
ブリ	六〇	五〇
ヒラス	八五	六〇
サケ	六〇	五五
サワラ	……	……
スズキ	四〇	三〇
ニベ	五五	四五
ヒラメ	四〇	二五

洋服は 丁子屋で
新京老松町四
株式會社 滿洲丁子屋
洋服部 電話③5861番

盛況御禮

皆樣の「當八」は銀座キネマ裏に開業しまして既に丸一ケ月になりました日々に重なる盛況を呈して居りますのは實に皆樣の絶大なる御支援の賜と厚く御禮申上ます

日に増す寒さは愈々深くなります折柄「當八」は

おでん、スキヤキ
鍋物外一般の小鉢
物料理を……………

極く平易に御進めするのをモツトーとして居りますので是非皆樣御家庭の延長と思召し御利用下さる樣切に御願ひ申します

茲に皆樣の御健康を祝し紙上畧儀乍ら謹んで盛況御禮申上ます

新京吉野町銀座キネマ裏
おでん 小料理 當八
電話(三)六七八四番

大天津の朝明け
民衆は只管"求心力"に注目
夜の歡樂街を衝く
"復興の心臓"

［天津にて小坂特派員發］

太原の攻略成つて天津の碧空に「閻老西正完了」「黒府已經到了末路了」の二つのアドバルンが心地良く上げられた九日二時間遲れた列車は午前九時廿分、記者を天津東站に運んだ、滿支國境線の重要地山海關通過の際は驛頭深夜の國際列車を取卷いて、奔流の如き勢を以て北支になだれ込まんとする人々の雜沓で、時差のことも忘れ辛うじて得た寢臺も遂に安眠をば許さなかつた、列車の發着毎に天津驛構內は乘降客で非常な混雜だ、物凄い市街戰と壯烈なる空爆に怯えて一時暫し立去つた住民も既にその居に就き、驛前に蝟集する洋車夫、客引きの支那人に取圍まれて通行が阻まれる有樣だ、先着の關東軍新聞班中島大尉を天津軍司令部に訪ね、圖らずも新京で報道第一線に立つて活躍してゐた滿谷同盟、金久保讀賣、若林滿日の諸君と顏を合した、事變以來新聞を通じ或はラヂオを利用して巧妙卑劣な對外宣傳をしてゐる支那側に、終始正確なる事實の發表を以て對抗してゐる宣傳部山川班長、松村少佐に挨拶をすませて中島大尉に同伴、新京組在津記者の歡迎招宴に臨んだ、庸報を牛耳つて公正なる輿論の指導喚起に力める前國通々信部長大矢氏を初め大朝古川君、同盟友松君それに前記の人々から生新しい數々の情況を聞かせて貰つた

……◇……

天津の街を歩いて先づピンとくるのは既に人心が事變前の情勢に立直つてゐることだ、市街戰に空爆に怖れて非難した住民は最早安じて正業に就いてゐる、單に支那人のみならず天津にあつて皇軍の後方任務につく邦人も、ハリキつた中に昂然の氣を養ふだけの余裕が出來てゐる、それは「夜の天津」をみれば瞭然として判るであらう、復活の行進譜と併立するものが歡樂境である事は、さきの上海事變直後の上海、二、二六事件の際の淺草六區にまで復興の兆しが賑ひとなつて現れたのをみても明かで明朗天津の建設は早くも歡樂境にその狼火を上げてゐる、暗雲閉込めた龍城時代より躍り出た天津の人々は、今やネオンの影に、花柳の美酒に或はジャズのメロディーに本能的興奮を求め新しき天地の開拓に邁進する糧としてゐるのだ。

……◇……

ハイアライ！これは天津の人々にとつて渺からぬ魅力さへ投じてゐる國際的賭博場である、事變勃發と同時に伊太利租界にあるこの歡樂場も一時閉鎖の止むなきに到り三階のダンスホールとともに業を休んでゐたが戰線の南進によつて治安も確立したので九月十八日に再開したのである、威勢のよい洋車夫を驅り、白河の水面にかゝる殘月の淡い光りを浴びながら萬國橋を過ぎ五層の樓をネオンで彩るフォルム、ハイアライと英字を並べた夜の殿堂に向ふ、午後八時、日本租界新壽街から川岸にいたる兩側に並ぶ、支那人の鐵工所は小さな構へであるが、軍需景氣のせいか各家ともテン／＼、カン／＼と金槌を打ち振つてゐた、電燈煌々として街路を照らす「義商運動場」の前には何時ものやうに幾十臺の自家用車がズラリと置かれ入口に伊太利租界局の警備員が武裝して四、五名立つてゐる、情況如何にと中に入つてみるとスタンドは滿員の盛況である、とるかとられるか勝敗のスリルは堂々溢れん許りだ、見渡すところ入場者の八分は日支人が占め外人の顏も相當みえる、競技場の中央壁に記された「裁判員判定爲最後決定」の文字は宛かも全支に聖戰を布く皇軍の大戰を明かにしてゐるかのやうだ、經營者に事變前と再開後の成績の比較を訊くに、事變前は毎日の彩券總賣上金が平均二萬五、六千圓內至三萬圓であつたが現在では平均二萬圓內至二萬五千圓位で漸增してゐるとのことだ、これは天津の財的基礎が永い間の歷史を以て築き上げられてゐるために今回の事變も直接一般大衆には大して影響のないことを物語るものだが、一面に日本を信賴して明朗天津建設が著しく進捗してゐることも見逃すことの出來ぬ事實でハイアライの總賣上金が從前よりも倍加するのも、こゝ數ケ月のことであらう

……◇……

次に天津の花街の狀況をみるに戰時景氣に沸く曙街（花柳街）の活況は日本租界初つて以來の花代成績を擧げてゐる即ち九月總賣上は十六萬七千餘本、六萬六千八百圓、十月は十八萬四千七百六十九本、七萬三千八百八十八圓で藝妓百五十二名の中千本以上が百十五名、一人當りにすれば千二百本で賣上の筆頭は二千百十四本、八百四十五圓六錢といふからこれに料理代を加算すると相當の金額に上るわけで天津花街の姐さん達は內地のそれを引受けて稼いでゐる有樣だ、「線香は躍る！」の好景氣を滿喫してゐるのは一寸內地の人々に想像も付くまい、それに兵隊さん達に滿足を與へるべく雨後の筍の如く馳け付けてゐる日本、朝鮮料理店も入り交つて物凄い光景だ、ダンスホール（外國租界を除く）カフエーも花街と同樣目の廻るやうな忙しさ滿洲景氣の一段落で滿洲からの一旗組も押しかけ旭街から曙町への小さな通りにはズラリと「おでん」「にぎり」「やきとり」等々の一杯屋が拔かりなく屋臺を張つてゐるが何れも相當の客を吸收してゐる夜午、ハイアライも終つてから歡樂の絕頂に入るのが特に注意を惹き當局の取締りも緩やかで午前二時、三時頃のやうだ通行者も新京より多い位

……◇……

南開大學、北寧鐵路管理局、市政府その他の空爆、激戰の跡を中島大尉とゝもに視察滿洲電信電話會社出張所（北支電政總局）で廣瀬總裁とも面談し（通信整備に就いて後日詳細に記す）また航空、郵政交通の各部門に亘つて種々意見を交換したが、現在の天津は政治工作に於て新たに生れ出ようとする惱みを抱懷しつゝ一方既に民衆は求心力に向つて多大の注意を拂ひつゝあり歡樂場の盛況はこの過渡期を如實に示してゐるものと言へよう（寫眞はハイアライの夜景）

讀者の領分

投稿歡迎　中傷不可

何時でも見てゐる
―山猿生に―

僕等は、いつでもはつきりとみてゐようではないか。治廢實施も後二十日しかないと一體何を心配しておいでなのか。由來叩けば埃の出る人種は、なんて言はないでも、五族協和の滿洲國の重要分子たるお互日本人ではないか、大道を踏むで昂然たるに何の懸念があつてよいものであらうか。

不都合なる日系警察官輩の嚴重取締はよし、認識不足の是正もよし。ついでに溫室育ちの日本人の認識是正及取締らるべき日本人の斷乎處斷をも、敢行せられん事を上に立つ人に切望する者である。日系警察官とても特別製の人間ではないであらう。されば僕等と別に異る感情を持つてもゐない筈である。所が「今にみてゐろ」と放言するのは何故であらうか。お互仲良く此點は反省してみる必要があらう。現在の日本は、其好むと好まざるにかゝはらず、名實共にアジヤの盟主として、立上るべき運命にあると思ふ。いつまでも、どなたかの袖にすがつてゐる島國根性の清算を望むや切である。山猿生よ、狹霧の彼方に曉の鐘が鳴つてゐるではないか。（K、J生）

護送中逃走した強盜犯人魏春源
惡運盡きて逮捕さる

十二日午後三時記事解禁…去る九月廿七日午前二時半頃奉天領事館山海關分署鈴木正雄、羽島信男兩巡査は、公文書僞造、詐欺、强盜犯人、半島生れ魏春源（四二）同怨豹（二五）の親子を天津より京城へ押送の途中奉天にて身柄引繼のため奉天驛より領事館警察へ出向中商埠地五經路附近に差しかゝつた際大膽にも兩名は脫走を企て魏は隱し持つたピストルを兩巡査に突きつけ脅迫、兩巡査と大格鬪を演じ現金七百五十圓在中のカバン重要書類を强奪、息子怨豹を殘して闇の巷に逃走した右事件發生と共に領警署では記事を掲禁、魏を指名重罪犯人として手配中のところ最近に至り魏より乾分の知人宛出した手紙により足がつき十二日午前三時領警署矢口司法主任指揮の警官隊、圖們警察署員が協力、奉天大北關に潛伏の犯人魏の寢込みを襲ひ難なく逮捕した、魏は元圖們民會副會長の要職にあり、約七萬圓の公金を費消してゐた知能犯人で、脫走以來一ケ月半にわたり變裝具を巧みに使ひ分け領警當局の眼をくらましてゐたものである

間島省內主要都邑人口

十月末現在調査による間島各都市の人口は左の如く龍井第一位、次が圖們、延吉の順で龍井は森林鐵道の開通、製材工場等の實現で半島人の來往激增したゝめとみられ、圖們は來春車輛工場の本格的着工の曉は目覺ましい膨脹を遂げるものと期待されてゐる

龍井	二九、六八一
圖們	二七、六九七
延吉	二六、六〇二
琿春	一五、四五六
明月溝	一一、一九六
頭道溝	一〇、八九九
朝陽川	五、八九九
開山屯	三、九五一

日本理念に動く
半島同胞（三）

陸軍少將　金子定一

◇…しかるに朝鮮民族は漸く日本の國體を知り日本精神を體得する樣になりました、世間ではこの度の事變に對する朝鮮人の態度を以て絕對的のものではないと見、甚しきは事大思想や功利主義の現はれとし何か代償を求めるため日本內地人の御機嫌をとるために愛國國防上に貢獻してゐるかの樣に考へる人もあるのではないか、さういふ朝鮮人士も絕對にないとは申せません假に私と違つた意見の人々の論據に立つて例をあげますと朝鮮の基督敎徒の間では「カイゼルのものはカイゼルへ、神のものは神へ」といふ聖書の思想から、國民としては國家に奉仕するのが至當といふ考へから發足してゐる人々もあるかも知れない

◇…すなはち大正八年の萬歲騷動前後安昌浩、朱耀輪、李光洙等といふ獨立運動の首領達が支那側の保護の下に集つて日本反對畫策としたこの通州で皮肉にも此度は在留朝鮮人の全部が內地人と共に慘殺迫害を受けました、又蔣介石の幕下に奔つて抗日運動を行はうとした朝鮮人達が最近逮捕、監禁、死刑といふものをもつて酬いられ、一方ソヴイエト方面では沿海州の朝鮮人を中央アジアへ移し、死をもつてこれを脅かすといふ樣な印象的な事件が次から次へと起り、これがために朝鮮人はたよる所を失ひ已むなく日本に依存する樣になつたその序に目立つ樣な愛國國防奉仕をして他日參政權も獲得とし、差別待遇も撤廢せしめやうとしてゐるといふのでありますが、然し私は決してそんな淺薄な動機のみからではない、矢張り同族意識からである、古代日本人の血が蘇つて來たのであると考へるのであります、これを發動として、これから朝鮮民衆の間には澎湃たる日本民族への合一運動完全なる日本人になり切る大運動が起りませうなほもう一つ忘るべからざるものがあります「過を見て其君子たるを知る」と申しますが朝鮮が李朝の中葉から如何に朱子學の影響を受け、學派の相違の故をもつて多くの人才を殺しましたが、これは正に幕末における、事情に髣髴たるものであります、又日本との併合以後如何に多くの有爲な朝鮮の人々が或は日本に對する反逆、有力者の暗殺などの不祥事を釀しましたが、功利的に考へては決して理解の出來ない現象であります、今滿洲邊土に殘存する匪賊中の朝鮮の人々にも同樣のことが言へるのでありまして、朝鮮人は感激に生きると共に指導精神に生きる民族であります、この點古代日本人の子孫たるに恥ぢないのであります

◇…曾ては朝鮮獨立運動の首魁たり今は朝鮮における日本精神の傳道者たる稀に見る頑學崔南善氏に對しまして或る人が滿鮮拓植公司の移民中で模範的なのは獨立運動匪賊軍の歸農したものであり、凡そ手のかゝるものは不正業を收容したものだ、實に不思議な對象であると申しましたところ、崔南善氏はそれは當然である、前者は元の朝鮮から見て國土的人物の集團であつて、以前の指導精神が誤つてゐたことを悟つて飜然轉向し新しい指導精神、即ち日本精神大陸政策に生きてゐるのだ、後者は全くの窮民又は無賴の徒である、同一視されてはたまらないといつた相であります、實に味ふべき回答であります

◇…ソヴイエト、ロシヤは極東沿海州の二十萬の朝鮮人を恐れ出しました、これがためにロシア一流の殘虐を發揮して居るしく、ロシアは日露戰前黑龍江上においてシベリアから放逐した數萬の支那人民を殺しその前には中央アジアで數十萬とも數百萬とも言はれる土民を虐殺して居ります此度のことも沿海州から中央アジアへの鮮人强制移住、途中における數千人の殺戮、或は事實かも知れません要するに朝鮮人が日本的に傾いて來將來大なる害をなすことを恐れてのことでありませう、實に氣の毒な、又天人共許さゞる行爲であります、滿洲國に於きましても、匪賊中指導精神を持つてゐるのは多く朝鮮人であります、匪賊中の參謀政治部長、組織部長の多數が朝鮮出身であることを考へると思ひ半ばに過ぎるのでありませう、又彼等を歸順轉向せしめる爲に死地を犯し虎穴に入り生命を賭して働いてゐるのも朝鮮出身の志士の一群であります、朝鮮人には古代日本人の血が流れ彼等は感激と指導精神に生きてゐる、その血は今や日本的に蘇り國體人として此事變に參與してゐるのであります、私は內地人の同胞に對してこの事實を直視し大なる喜を以て迎へられんことを祈つて已まないのであります

◇…時局の前途は遼遠であります、この意味は戰爭が永びくと言ふことではありません、戰局の先は見えました、支那が到底長期抵抗の出來ないこともわかつてをります、しかし吾々は日本精神、それが指導するところの大陸政策即ち亞細亞の復興といふことを獨り支那のみならず又東洋のみならず全世界を相手に遂行せねばなりません、これがために前途が遼遠なのであります、日本に立ち歸り日本精神に蘇り立派な日本人となりつゝある半島同胞に對して、懷を開いてこれを迎へ支那の人々東洋の人々、西洋の人々に日本の精神、文明といふものを如何に固有の日本以外に受入れられるものか、その手本を示すべきであります、今これをなし得るか否か朝鮮民族の指導如何といふ大切な瀬戸際に立つてゐる、これを全うして以て他日東西兩洋に跨る大なる平和境建設する大業の基礎となすべきであると確信致します（完）

ネッスル會社
多年に亘る事業の成果を
パリー博覽會兒童館で展示
單なる營業の域を超えて
人類の良き生活への貢獻

今年九月……一九三七年パリーで萬國博覽會が開かれましたことは皆樣既に御承知の事と存じます。この機會にネツスル及アングロ・スイス煉乳會社ではその全世界に亘る組織を背景とする事業の成果を各國の方々に御覽願つたのであります。ネツスル館は七月十二日午後、多數來賓を迎へて開場したのでありますが、その來賓中には昔ネツスルの製品で育つた人達もかなりあつたのであります。開場の際の演說はパリー駐在スイス公使デューナント氏、博覽會スイス委員長モルテイエル氏、上院副議長ヘンリー・ロイ氏、ネツスル會社パリー支配人エム・ギユイロード氏等によつて行はれました。ネツスル館はネツスル食品の罐を型取つた塔を有して居り、その高さは十五メートル直徑は八メートルに及ぶものでありました。そしてその內部には種々の人の眼を惹く陣列窓とアルプスの牧場を背景にした立派な工場を示すパノラマがあり、壁には種々の繪を掛け上の方は世界地圖を描いた圓屋根でそれにはネツスルの全工場、店舖が照明で明示されてゐました。これに附屬して幅十メートル、奥行十二メートルの建物があつてその地階はクリーム茶の部屋になり、二階は百人の兒童と二十人の成人を收容する小劇場になつて居り、此處では映畫や人形芝居を代る代る無料で御覽に入れました。階下には來客のために多數のテーブルを用意致しました。建物全體が全くの純白に塗られそれはミルクの淸純さを表徵すると共に家庭に於ける愛用品であることをも物語るものであります。

文明國たる以上何處にもネツスルの店が置かれてゐるのであります。また重要なミルクの產地には悉くネツスルの工場があるのであります最近の數字では、これらネツスルの工場は百二十一を數へ其處には二萬一千人の人々が働き、二十五萬頭の牛からミルクを採り五億罐を超ゆる煉乳を供給して居るのであります。スイスのヴエヴエイといふ所の若い化學者がミルク食品について發明をしたのは西曆千八百六十五年、今から七十二年前でありました。その人の名前はヘンリー・ネツスルと言つたのでありますが、やがて數年を經ずしてその製品はスイス以外の國へも知られるに至つたのであります。氏は翌年は煉乳をも製し、それはゲオ・エイチ・ペイチ氏統率のアングロ・スイス煉乳會社によつてアメリカへも擴まりテユーグ湖畔シヤムの工場で製造されるやうになりました。

彼等は將來を見透して共通の利益、事業の繁榮を圖り程無く力を協せることとなりました千九百五年に至つてこの合併が行はれ、それ以來世界的な發展に進むこととなつたのであります。ネツスル及アングロ・スイス煉乳會社は歐米に組織を擴大し、アジア、アフリカ及び濠洲に煉乳とラクトーゲン及びミルク製品を供給するやうになりましたその外にもネツスル、ガラピーター、カイエー及びコーラー等のチヨコレート類が取扱はれ、幼兒用のミルクと一般用のミルクとともに提供されることとなりました。

斯くして總べての主要なミルクの產地には、各地それぞれの事情に從ひ一つの親會社の統制の下に置かれる多くの會社も出來工場を建てるに至りました。この漸を追ふた發展は新製品の價値を正しく認める事によつて助けられた世界的な勝利―平和でしかも幸福を齎す所の勝利であると言ふ事が出來ませう。多數の國の兒童達が煉乳ミルク製品及びラクトーゲンによつて健康に且つ幸福に育ち得られたからこそ克ち得た勝利なのであります。

醫師や助產婦の推賞、幼兒用品として常に不變の性質を持つといふ確信、それ以上の廣告は無いのであります。そして此處にこそネツスル製品への評判―その常に完全であることによる―の理由が存するのであります。諸種の原料の中でミルクが恐らく最もデリケートなものでありませう、それは汚くなり易く、バクテリアに襲はれ易いのであります。しかもそれは極めて敏感な幼兒に用ひられるものであります。從つてミルクの製造者は最も重い責任を有するのであります。ネツスル會社はこの點に於いてその完備せる組織と

科學的設備を有し、原料の操作から製造の全階梯を通じて充分に責任を果して居るのであります。それに加ふるに、特別に科學研究機關と結んで特殊な場合に供すべき製品をも造りその研究實驗の結果は醫師の職に在る方から利用されつゝあるのであります。

要するに千九百三十七年の萬國博覽會に於けるネツスル館は七十餘年の間の大事業の努力と良心的作業の結果を示したものでありました。そしてまたその價値ある達成を物語るものでありました

今世紀の經濟的難局等にも捲き込まれず堅實に發展的に營まれて來た會社の强大な基礎を御考へ願ひたいのであります。それから、スイスには巨大なネツスル病院が出來て居り、何百といふ看護婦が子供の問題について指導するために世界の隅々にまで派遣されてゐるのであります。未開の地域に於いて衞生知識が擴まりつゝあります。人々の生活狀態が數十年前に比べて格段の改善を見て居ります。そして何よりも顯著な例證は、ネツスルの製品の存する所、何處でも幼兒の死亡率が減少して居るのであります。

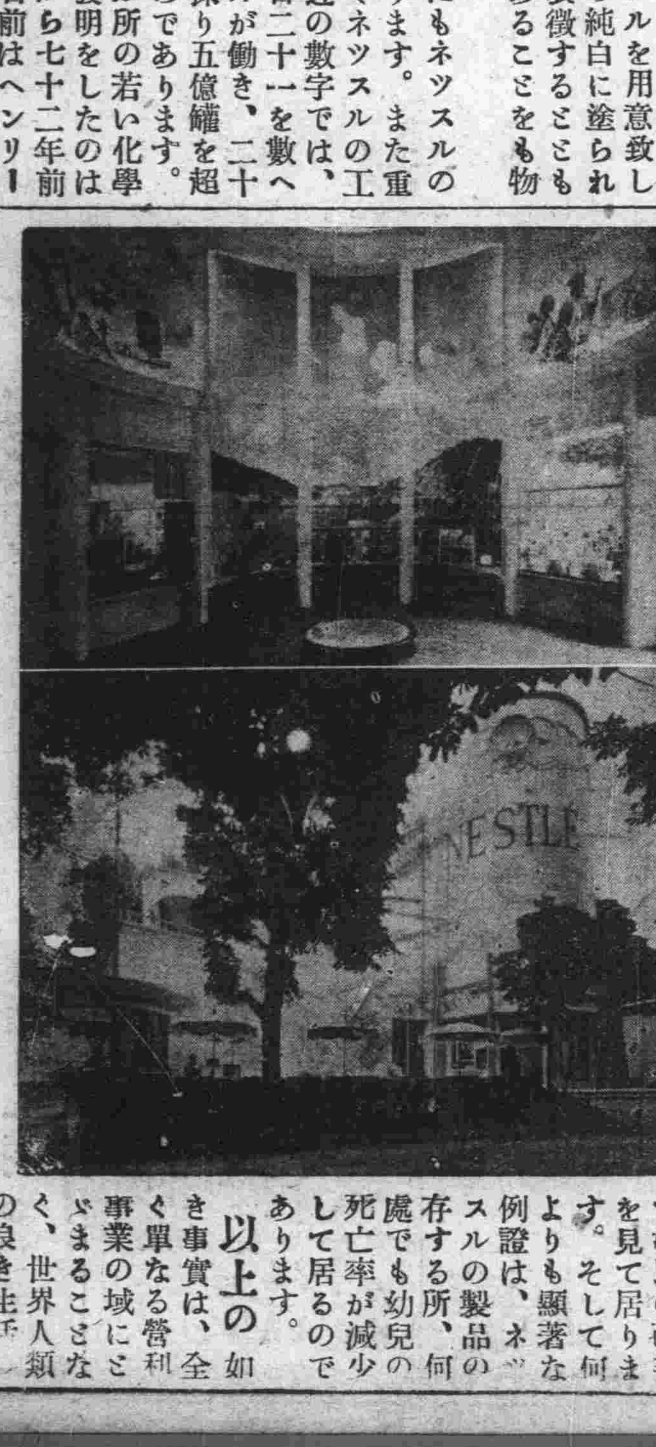

以上の如き事實は、全く單なる營利事業の域にとゞまることなく、世界人類の良き生活のために貢獻したものとして、ネツスル社が誇りとする所であります。博覽會に於けるネツスル館も單なる商業的成功を表徵したものではありませんでした。それは全く各國民兒童館に外ならなかつたのであります。

"あゝ綺麗な水が飲みたいな"

兵隊さんはこんなに苦勞してゐます 皆さん、感謝致しませう

皆さん、朝起ると、水道や井戸の綺麗な水でぶる／＼と顔を洗ふ。そして何んとも思はず無駄にサブ／＼流してしまふ。何と幸福でせう。これは勿體ない事でせう。

第一線に いらつしやる兵隊さんが一番困つてゐるのは水です。「兵隊さん何が一番お待遠しいですか」といひますと、「あゝ水が飲みたい、内地の綺麗な水を一升ばかり飲みたい」まさか水は一升飲めませぬでせうが、一升でも二升でもあの綺麗な水を飲みたいといふのが兵隊さんの一番の願ひで、支那にはクリークと云つて堀割が到る處にあります。その堀割の水を見ますと、丁度朝飯に召上りになる味噌のあの色、黄色いとても見ただけでも飲めさうにないが、兵隊さん達は水に困つて困つて仕方がないからその水にお藥を入れて色々の事をして召上つてゐる。皆さんの母さんが、朝か或は夕方か、お米をおとぎになる時、何度も／＼綺麗な水でといでお炊きになるでせう。だが第一線の兵隊さん達は決して水でとくのではありませぬ。生の米にその儘に水を入れてすぐ炊く。しかもその水は今申上げたクリークの中から汲んで炊く、しかし勿論それは火で煖めますから黴菌は死んでしまひませうから、まあお腹にけ差支ありませぬが、おいしいといふ事は全くいはれますまい。召上つてゐる御飯のおかずは、朝も罐詰、晝も罐詰、夜も罐詰、罐詰責めです。

皆さんの 中には罐詰のお好きな方もいらつしやるでせう。「兵隊さんはいゝなあ、僕も罐詰なら食べたいな」と仰言るかも知れないが、朝、晝罐詰、昨日も罐詰、明日も罐詰だらう、明後日も、その後もズツーと毎日々々罐詰では段々飽きて來る。兵隊さんに尋ねました「どうです」「いや昨日はね、福神漬のおかずが、おいしかつた」「さうですか、それは結構でした」「ところが君福神漬がたつた二片だ」皆さん、大根の二片といふことは聞きますが、福神漬の二片といふのは聞いた事がありませんね。小さなものでせう。それでもお野菜ものですからそれで喜んで食べていらつしやる。大變な御苦勞です。それから不思議なのは澤山の湯たんぽが置いてあるのです。多になるとお湯を入れて、暖かくして寢る。あの湯たんぽが澤山積んである。あの湯たんぽ何にするのか知らん、まきかだつこして寢るのぢやなからう、所が分りました。湯たんぽの中に水を入れて、それを湯たんぽを二つ繋ぐんです。その繋いだ湯たんぽを首から掛ける、輜重兵の方がこれを掛けて、さうして第一線に働いていらつしやる所に水を運ぶ。前線だからぶつ／＼といふ彈の音が聞えるんです。

その土塀 をひよいと出れば、敵の彈がひゆつと來る。第一線に働いていらつしやる兵隊さんに早く水をあげやうと、敵の射つてゐる彈の中にひゆつと出て行く、これは凄い、一人がぱつと出ると必ず來る。さうして湯たんぽで第一線の人に水を運ぶんです。それは苦勞していらしやいます。さうして貰つた水を第一線の兵隊さんがどんなに嬉しくその水を召上つてゐることでせう。

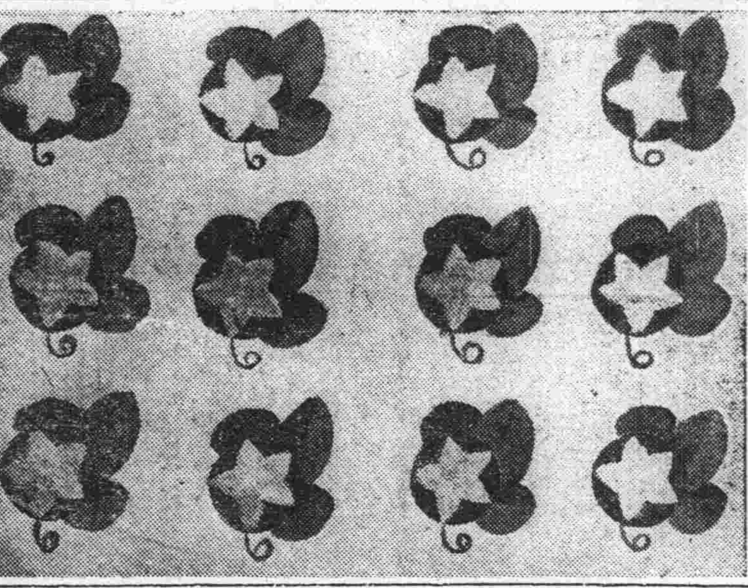

尋五 石黑久子（三笠校）

雨宮月落鳥
鳴空啼夜寒
去年今夜侍
清涼秋思詩
篇篇獨斷腸

尋二 馬庭昭子（三笠校）、尋五 渡邊猶夫（三笠校）、高二 西滿二郎（室町校）

あの美しい音はどうして出る

ピアノが出來るまで

◇…皆さんは音樂がきつとお好きでせうが、ピアノやオルガンはどうして作られてゐるかお知らせ致しませう。西洋樂器を日本で一番多く作つてゐるのは濱松の日本樂器です。小學校の地理教科書にも濱松は織物と樂器になつてゐます程濱松の樂器は有名です

◇…ピアノを木材から仕上げまで一つのところで作つてゐるのは世界中日本だけで、これは世界の誇りになつてゐます。日本中にはピアノは四萬台ほどあつて五百戸に一台位の割合になつてゐます。アメリカは二軒に一台の割合です。そして、この工場だけでも一日に作られる數は十五台で、それがどん／＼家に入つて行きますから年々ふえる一方です。

◇…ピアノやオルガンに使ふ材料は北海道あたりで何百年も育つた松や樺、楓の大木を使ひますが、これを山から切り出して工場に運びます。そして三百坪もある池にはふり込んで浮かせて置くのですこの池を貯水池といひます。そして貯へられた木材を必要なだけ池からとりあげて自動式の製材機にかけ適當な板に切られます。板材は七千坪もある廣い乾燥場に山のやうに積まれ、二年ほど陽ざらしにして枯らします。いよ／＼ピアノの製造にかゝる前さらに人工乾燥室に入れ、數日間蒸し熱を送つて乾燥します。かうしてよく乾かして置かないとピアノのやうなちよつとした狂ひでも音の變はるものには役立たないからです。かうして乾いた板は必要な寸法に色々な機械で、自動的に切つたり削つたりされ各部分品が出來ます。そして重要な部分はベニヤといつて材木を薄く削りまたは平削り機械にかけて鉋木のやうに薄く削つてその薄板を何枚も／＼く目がたがひちがひになる樣にならべて力を利用したおもしをかけて特殊のにかはでくつゝけて一枚の板にします。さうするとこの板は非常に丈夫で、その上狂ひのないものになりますこのおもしをかける機械を水壓プレスといひます。次に木工場でピアノのそとまはりがつくられます。

◇…この一方にはピアノの一番大事な金属の方も作られてゐるわけで、鐵骨を木で作られた外まはりに入れます。そして、この鐵骨がはめられてから二百米ほどの絃が張られるのですが、この張つてある線の力といふものは大變なもので、二百米合せると、丁度二萬キログラムのものを引張つてゐるのと同じことになるさうです。これだけの力で張られた線ですから、ピアノはあの美しい音をいつも出す事になるのです。これがすむと今度はボン／＼叩く鍵盤と叩いた力で槌のやうなものに傳はつてそれが線(絃)をうつて音を出すものでのいろ／＼の細い部分品を組立て、はめ込みます。

◇…これでピアノは出來上りましたが、ピアノは之だけではドンな音が出るかわかりませんので調律師といつて調子を正しくする技師が何回も何回も調べて完全なピアノとするのです。假に分業にせず順序を追つてこしらへるとするとピアノ一台に四年七ケ月もかゝることになります。この工場ではピアノのほかオルガンやハーモニカも作つてゐます。ハーモニカは一日に一萬二千個も作られ、世界の隅々まで日本製のものが幅をきかせてゐます。

本紙特約連載漫画 ガラムシやおピー 倉金良行

けふの番組

（MTCY新京放送局 十四日（日曜日））

朝

六、五五 ニュース（東京）
七、〇〇 ラヂオ體操、入港船のお知らせ（大連）
八、〇〇 氣象通報
八、〇五 朝の音樂（大連）
九、三〇 子供の時間（東京）
管絃樂（解説付） 日本放送交響樂團 指揮 篠原正雄
一、歌劇「ウイルヘルム・テル」序曲 ロッシーニ作曲
二、圓舞曲「青きドナウ」ヨハン・シュトラウス作曲
一〇、〇〇 皇威宣揚武運長久祈願祭實況（大阪）‖神戸市湊川神社より中繼‖
一〇、四〇 講演（東京）
一、支那事變と日本赤十字 日本赤十字社々長 公爵 徳川家達
二、陸軍と赤十字 陸軍省醫務局長 小泉親彦
一一、二〇 經濟市況（東京）
一一、二〇 講演（札幌） 魚類の回歸性に就いて

晝

一一、五九 時報（東京）
一二、〇〇 ニュース（東京、新京）
一二、三〇 吹奏樂（哈爾濱） ‖全日滿放送‖ 指揮 パシン MTFYブラスバンド
一、序曲 お洒落山賊 ズッペ作曲
二、ワルツ 夏の夕 チェルノフ作曲
三、東洋風のセレナード ランゲ作曲
四、行進曲 勝利 フュッセ作曲
一、二〇 映畫劇（東京） 愛國六人娘 永見隆二・作 東寶映畫東京撮影所連中 牛田芳男 神田千鶴子 霧立のぼる 伊藤薫 能勢妙子 清川玉枝 外 音樂指揮 谷口又士 音樂 PCLオーケストラ
演出 松井稔
一、五〇 マンドリン合奏（東京） 東京マンドリン・ソサエティ
二、〇五 狂言（東京） 弓矢太郎 多々良外茂三外
二、三五 映畫物語（東京） 雲霧仁左衛門 東 猶水
四、〇〇 ニュース（東京） ニュース、氣象通報（新京）

夜

六、〇〇 子供の時間（哈爾濱） 唱歌とハーモニカ獨奏 森山みどり ハーモニカ伴奏 岡田時太郎
一、唱歌 （イ）春の小川 （ロ）動物園 （ハ）夢 （ニ）橘中佐
二、ハーモニカ獨奏 岡田時太郎 （イ）天國と地獄 （ロ）ドリゴのセレナーデ （ハ）小曲集
六、三〇 講演（大連） 滿洲と北支との經濟關係 滿鐵弘報課 大島重雄
七、〇〇 ニュース（東京） ニュース、告知事項 番組豫告（新京）
七、三〇 聯隊歌（旭川）
一、歩兵第二十六聯隊歌 同 有志
二、歩兵第二十八聯隊歌 同 有志
三、野砲兵第七聯隊歌 同 有志
四、輜重兵第七聯隊歌 同 有志
七、四五 ラヂオドラマ（東京） 白衣天使 立上秀二・作 松竹大船撮影所連中 吉川滿子 三宅邦子 田村文子 日守新一外 演出 立上秀二
八、二〇 日曜講談（東京） 明治外交の動き（第一回） 日清戰爭の頃 伊藤痴遊
八、五〇 浪花節（大阪） 天中軒雲月
九、二九 時報、ニュース、ニュース解説（東京） ニュース、氣象通報 告知事項、番組豫告（新京）
一〇、二〇 ニュース再放送 アナウンサー 野村、上森

ラヂオの御用は 東京無線 電(3)四九二〇・五三八九番

三部曲 明治外交の動き

日清戰爭の頃（一） 伊藤痴遊さんの日曜講談

時局柄明治外交を顧みて其の因つて來る所を再檢討する事は意義深い事であると思ひ此處に伊藤痴遊氏を煩はし本十四日より日曜日ごと即ち十四日、二十一日、二十八日の三回に亘つて日曜講談「明治外交の動き」をお送りする。第一回は日清戰爭の頃と題し芝罘條約即ち伊東巳代治伯の動きを描き、第二回に於ては日露戰爭（上）として對露同志會の運動より金子堅太郎伯の活躍を、第三回は日露戰爭（下）即ち小村全權が米國に於ける日露媾和談判の模樣等を活きた歴史として放送する。

一と口に 日清戰爭といふても既に四十餘年前の事であるから、大概な若い人はよく知らないのが當然である喇叭卒の木口小平を、白神源次郎と思ひ込んで居る位で、間違つた事を、間違つた儘に覺え込んで居るのだから、一事が萬事で、その頃の事になると盲目の垣覗きと同じ事である。僕が、年老つて居るから、何も彼も知つて居るかといへば、決して左樣でない知らぬ事も多いが、大抵な事は覺へて居るから、それ丈の興味はある。扨、何を話してよいか

いろ／＼ 考へた末が馬關條約と三國干渉、伊東巳代治伯の芝罘談判に絡らんで何かいふて見る事にした。も一つは、支那政府がうまうまロシアを抱込んだつもりで、條約の一項を取消させたのはよいが、その跡で、矢つ張り旅順を奪られたり、滿洲に關する密約に、調印させられたり、散々な目にあつて、流石の李鴻章が失脚したことなども、面白い物語の一つであるから、これにも觸れて見たいと思つて居る。以夷制夷、變態外交の愚劣なる事は、この一例でも判る筈だが、支那の要人ばまだ目が覺めない。遼東還附は、やがて日露の開戰となり、日本國が世界列强の中へ、一步を踏み込んだから損して得した譯になるのだ。何といふても伊藤、陸奥の兩相が居たし、その上に山縣、大山、井上、松方等も居たから心强くもあり、國民の昂奮も今度とは大に異つた所があつた。短い時間で思ふ樣には言へないがまあ話せる丈けは話して見やう。

ラヂオドラマ 白衣の天使

（後七・四五 東京より） 大船連中出演

大學時代、同じ陸上競技部の選手であつた青木少尉と中山伍長は名譽の戰傷者として病院船の一室にならんで收容されてゐる。そこへ特志看護婦として野戰病院で青木を介抱した嵯峨由利子が見舞にくる由利子は東京にゐた頃女學校の槍投選手として青木のコーチを受けたのである。選手としては致命的な右手首の切斷手術を受けた青木を優しく慰め他の兵士達にも花を配つたり歌をうたつたりして慰める。戰線には運命の邂逅が續いた事變勃發とゝもに赤十字看護婦として雄々しくも應召した片岡加代子は青木が學生時代下宿してゐた家の主婦だつた日夜寢食を忘れて名譽の戰傷者達のために活動してゐる中或日前線の野戰病院で不法なる敵の空襲をうけ重傷を負ひながらも職務を完全につくし壯烈な最後を遂げる。かねて覺悟してゐた加代子の遺書は青木の手に渡されるが、遺書には赤十字看護婦としての雄々しい覺悟が述べられ、青木の戀人である妹あや子のことを吳々も賴むと書いてあつた皆な感激した。やがて我軍大勝の旗行列の萬歲が聞え空には敵追擊の我軍飛行機が飛んで行く。

皮膚科 性病科 外科 長岡醫院 光耀路二〇四（憲兵隊隣） 電(2)三九五八番

狂言 弓矢太郎

多々良外茂三

「此邊りの者でござる、今晩は天神講の當に當つてござる夫れについて太郎冠者を呼出し申しつくる事がござる「汝呼び出す別の事でない今晩は天神講を勤むるいづれもお出なされたならば此方へ知らせ「畏つてござる「なうなういづれもござるか「是に居りまする「今晩は何某殿の方で天神講の當を勤めらるゝ最早時分もようござるによつていざ參りませうか「是は一段とようござらう「中々太郎殿が見えませぬぞや「私がさそいましたれば又いつもの通り弓矢をいたしてどれへやら參らつたと申すことで御座るによつて先へ參りませう「夫がようござらう「さあ／＼いづれもござれ「心得ました「物もう案内もう「表に案内がある案内とはたそ「身共が來た通りをいへ「其由申しませう、しばらくそれにおまちなされませ「申しあげます「何事ぢや「いづれものお出でゞござる「かうお通りなされいといへ「畏つてござる、かうお通りなされいと申しまする「心得た「太郎冠者來たわ「ようお出でなされました「さあ／＼いづれもまづかうお通りなされい「心得ました「やれ／＼是はお揃ひなされて御目出うござる「先以つて今晩はお當目出たうござる「是は太郎殿が見えませぬぞや「私がさそいましたれども又例の如く弓矢を對してどれへやら參られたと申す事故先へ參りました「あの太郎殿は毎日々々弓矢を對してどれへ參らるゝことで御座らうなう「ついに雀一疋射られたと申す事を承つたことがござらぬ「いつぞの稽古をせられたと申すことを承つたことがござらぬ「人が名を問へば弓矢太郎ぢやなどといふて徘徊せらるゝと承つて御座る「又私の承りましたは、太郎はつつと臆病者で、人におどされまい爲にあのやうに弓矢を對して、徘徊せらるゝと承つて御座る「定めて其やうな事で御座らう「何と思召す、今宵見えたらば、太郎をおどして見ませうか「是は一段とよう御座らう「夫ならば何れも何成共恐ろしい話を思ひ出して置かせられい「心得ました「此邊りに住居致す弓矢太郎と申す者で御座る、今晩は誰殿の方で天神講を勤させらるゝ、某も連中で御座るに依つて、參らうと存ずる乍去、宿先へ歸つて裝束を改めてゐたらば、おそなはらうに依つて野かけのなりで參らうと存ずる、物もう案内もう「表に案内がある、案内とはたそ「身共が來た通りをいへ「其由申しませう、暫く夫にお待ちなされませ「心得た「申し上げまする「何事ぢや「太郎殿のお出で御座る「かうお通りなされいといへ「畏つて御座る、かうお通りなされいと申しまする「心得た「ゑい太郎殿、是は御苦勞にようこそおいでゞ御座る「今晩はお當目出たう御座る「是は勇々しいお出立で御座る「今日も野邊へ狙い者に參つて「宿元へ歸つて裝束を改めてゐたらば、おそなはらうと存じて、此儘參つて御座る「ちとおくつろぎなされい「いかさまちとくつろいで出ませう「よう御座らう「やい／＼太郎冠者、此弓矢を汝へ慥に預るぞ「畏つて御座る「なう／＼何れも、太郎殿が見えました「見えましたか「必ぬからせらるゝな「心得ました「ほう、是は何れもお揃ひで御座るよ「ゑいましたれ共又毎もの通り弓矢を對して、どれへやらお出なされたと申す事故、お先へ參りました「何れもお先へ參りまして御座る「忝う存じます今日も野邊へ狙い者に參つて、宿元へ歸つて裝束を改めてゐたらば、おそなはらうと存じて、此儘すぐに參りました「夫は御尤で御座る「扨太郎殿には毎日々々弓矢を對して、どれへやらお出なさるゝ、定めてよいお慰みで御座らう「いかな／＼私の殺生は自分の慰みでは御座らぬ、田畑をあらす鳥獸を射て落し、狼籍者を矢先に掛け、婦人老少のなげきをのぞかん爲に、斯樣に毎日々々弓矢を對して徘徊致す事で御座る「是は尤な事で御座る「なういづれも聞かせられい、今日も東の山ばなを通りましたれば、大きい猪の獅子が麥作をあらして居ましたに依つて例の弓矢をおつ取つて、猪の獅子の前ずねを程うど射ましたれば、大きな奴がころりとたほれました「扨々夫はお手柄なことで御座つた「なう太郎殿、東の山端へも猪の獅子が出ますか「いや猪の獅子には限らぬ、獅子猿狼狐狸何でも出まする「はあ扨は狐が出ても射させらるゝか「おゝ／＼狐が出ても射さする共「狐を射る事はやめさせられたがよう御座らう「夫はどうした事ぢや「あれはツツと執心の恐ろしい物ぢやによつてのう孰れも「それ／＼「狐を射る事はやめさせられい「何をいはつせある、あれぢやと申して四足で御座る、私は見付け次第に射て取ります「いや／＼狐ばかりはやめさせられい、夫に付いて狐の執心恐ろしい昔物語があるを語つて聞せませう「是はよう御座らう「太郎殿もよう聞かせられ「心得た「昔鳥羽の院の御時、玉藻の前と云ふ上童が御座つた「是々其うへ童とは何の事ぢや「お上に使はせらるゝ女中の事ぢや「ふう夫がなんとした「夫が根本狐であつたとの「是はいかな事「或時禁中に御歌合せがあつて御管絃の有りし時、永祚の大風吹き來つて、御殿の灯は一燈も殘らず消えて御座る……

ナショナル 新コンロ

火災 海上 運送 自動車 各保險 取扱 國際運輸保險部
帝國海上火災・朝日海上火災 大連火災海上・三菱海上火災 日本海上・扶桑海上火災

靴鞄 各種 高級品…豊富 大[illegible]洋行 新京永樂町一丁目（ダイヤ街） 電(3)五一三四番

堅牢第一 カバンは 大一 祝町二丁目 電(3)五〇九六番

内科、小兒科 性病、痔疾科 松本醫院 （入院隨意）（隨時往診應需） 日本橋通郵便局前 電話三―三七五六番

毛糸 紅屋 祝町三丁目太子堂前 電話三―六〇三番

海陸運送 通關代辨 市内運搬 引越荷作業 丸重洋行支店 新京富士町四丁目ノ四 電話 三六一六七 六一四六一番

浅井小兒科 新京崇智路六一六 電話(2)一六〇五番

學藝

廣告文案論(十)

滿洲映畫協會宣傳課 山下明

最後に廣告と民衆心理の研究に就いて述べこの稿を終りたいと思ふ。

廣告心理學に於ける民衆心理の研究は極めて最近のことに屬してゐる。蓋し從來の廣告心理學の研究は主として個人心理の研究範圍を出でざりしも、個人心理の研究はその基礎的のものであり、近代にまで進められたる文明に於て遺漏なき科學的廣告を實行せんには、個人心理と共に亦民衆心理の研究を忽せにすべきではないのである。

即ち近代は正に民衆心理の時代とも言ふべく民衆の勢力は政治上に、社會上に、經濟上に顯著なる威力を示し、これに伴ふ種々なる社會的心理現象も極めて自由且つ潤達に發動する時代である。故に吾人はたとへ好むと好まざるとを問はず、この民衆心理を度外視しては如何なる事をもなすことは出來ない。

彼のヒツトラー、ムツソリーニの如き世界の獨裁者が、獨り想ふまゝなる獨裁を爲して敢て民心の優觀を招かざる所たゞに性格、卓見等に於て優れたるのみならず、實に彼等が民衆心理に對する正しき理解を有し、之を巧みに操作するに長じたるが爲であると言ふことが出來るのである。

又一面民衆心理はその特性として誇大なる想像力を有し恐るべき破壞的現象を呈することが屢々ある。之を事業家について見るに、過去に於けるかの八千代生命の失墜の如き、其の他諸銀行の連續的被害によるパニツク、又は或る著名な調味料に對して當時その原料に蛇の粉末を混入せるの如く傳へられて全社會の注目の的となりたるが如きである。

社會は社會生活構成の主體である個々を概括的に意識せるの謂であつて、實に近代の廣告はその個々に訴求すると共に、それを基礎として社會民衆に呼びかけよき民衆心理を釀成し、社會上に一種のよき輿論を構成しなければならないのである。

然らばその爲には如何になすべきか曰く、個々人を基礎とした社會民衆の共通なる性情に對して訴求するのである即ち

(一)社會の個々人が各自最も共鳴するであらう事柄。
(二)社會全體の形態を以て信賴し、共鳴し且つ滿足するであらう事柄。

を以て最高の訴求目標と定むべきであつて、廣告心理學に於て個人心理同樣に民衆心理が亦重要なる研究對象たらねばならぬ所以である。廣告文案に對する民衆心理の交流の個々の具體的考察は之を他日に讓るものであるが、一言附加しておきたいのは、民衆心理なるものは現象的に別個の形態を示してをるとは言へあくまでも個人心理をその基本として成立してゐるものであり、從つて廣告に於ける之が研究もあくまで心理學を基礎として出發すべきものであるといふことである。(了)

滿洲演劇研究座談會(五)

◇……演出に就て

藤川 大同劇團には滿語劇と日語劇の二ツがありますが之は滿人に見せるのが主か日本人に見せるのが主か、何れに目標を置くかと云ふことが問題になつて來ます、今回のは日本人中心でしたが、舞台では御承知の樣に日滿兩語でやりました

武藤 新京の相當いゝ家庭を題材とした明るい劇が入れば良いですね

藤川 色々と劇は考へられるが現在與つて居る演技者の程度としては不可能です、稽古も充分に行はれないから成可く樂なものからやる樣にして居ます

櫻井 元來滿語でやるべき劇を日本語でやつて居るが、それが滿人にどう影響するかと見て居りました處、最初稅金を取りに來てエンパイヤの歌を聞き鉋つた拍手は滿人の拍手です、滿人はあの劇の幕が切つて下されてから最後まで非常な親しみ持つて見て居りました、兎に角あの劇は滿人に向く劇です、然し王屬官に今少し柔か味を持たしたならば、尚一層樂な氣持で見られたと思ひます、から云ふ物語でも其の中に多少甘い氣分を加味すれば良い、映畫でも皆さうです、然し田舍に行くと映畫よりも幻燈が歡迎される、芝居等も余りイデオロギー臭いものでなく、もう少し華やかなもので、其の中に「良いことがあるのだ」と云ふ樣なことをした者には良いことがあるを加味して行く、と云つてこんなものばかりを新京の智識階級に見せては困る、其の場所々々に依つて脚本は變化し演出の方法も異つて來なければならない、從つて滿人にピッタリ押しつけた劇をしやうと思へば滿語でしなければならぬと思ひます

武藤 日本の下層民はプロレタリヤ雜誌よりも華族畫報とか淑女畫報とか、兎角さうした階級の雜誌を讀みたがる、工場の女工にしてもプロレタリヤ文學より男爵伯爵の令孃が誰彼と戀愛をしたと云ふ樣なものを喜ぶ、我々の生活を其の儘赤裸々に舞台に出すと觀衆の方で見るに耐へぬものがある、此の樣に滿洲の劇にも余り赤裸々でなく建國精神の臭ひが漂つて居ればいゝのではないかと思ひます

原 此の間の劇は新興滿洲國の青年を指導する上に效果があつたと思ひます、我々青年はあゝ云ふことをしなければならないのだ、と云ふ一つのタイプを示したものです、又もつと卑近なる例で云へば勸善懲惡の意味から見ると弱い者が強い者にイヂメられた、併し乍ら弱い者でも正しい道を歩んで居たから最後に勝つたのだと云ふ非常に深味のある面白い作だと思ひます

武藤 王屬官が滿語で喋る所は生きて來たです、あれは滿洲人ですか? 日本人が滿語を喋ると何となく言語動作がソグハない、然しあの王屬官は態度から何からピッタリ當嵌つて居た、それで私が思ふには劇を見て居た日本人の大部分は滿語が相當に解るのではないかと思ひます、私も下手クソな滿語ですが意味は半分位解りました、滿洲國の會議は日本人と滿人との會議が多く、先づ日本語で言つたのを滿語に譯す、又滿語は日本語に譯して行くのですが我々は慣れたせゐか極く自然である、可笑しいとは感じない、劇でも短いものはさうしたら面白いのではないかと思ひます

板垣 「國を造る人々」は前に協和會館で日語でやり、今度は「建國史斷片」として全然同じものを滿語でやりました、やはり夫々違つた味が出て、私は非常に面白く感じました

武藤 滿洲に於ける演劇の用語は將來日滿兩語になるのではないかと思ひます。又其の方が面白い『アナタイラッシヤイ』と云ふのでも『你來々』と滿語を使つた方が喜劇としての效果がありはせぬか、又手近な物を持つて來るに落した際にも『這個壞了』と云つた方が手つ取り早いと思ひます

新京 三好野 東京
ダイヤ街(永樂町一)
電話③三四四四 三八八八四

原 日滿兩語を使用しましたので劇全體が非常に良くハーモニーして居りました、あの劇には言語を超越したものが流れて、言葉に何らの劇が妨られなかつたと云ふことは滿洲國はあゝ云ふ風に行かねばならぬことを暗示したと思ひます、で一つの劇が言語の相違を越えて完全調和するなれば我々の社會もあの樣に纏るのだと強く感じさせられました(つゞく)

小說以外

木々高太郎「白痴美」(新青年十二月號)

この精力的な作家が「新しい心構へで書いた」といふ小說である。或る洋行中の畫家のアトリエに慘殺された女の屍體が發見される。女はわき毛その他を剃られ兩腕をミロのヴイーナスの如くに切斷されてゐる。それから檢事がギリシア彫刻史の勉強を始める。小說では同時に作者の該博な知識による美術史學の講義が續く。やがて、或る偏質的な美術狂が實在の人物を使つてミロのヴイーナスの美は白痴美といふべきものに外ならぬと論證したのである事が發見される。これは探偵小說といふよりも、この新說の展開の點に興味があらう、そのために書かれたやうな小說である。價實追求の作家といはれるこの作家も此處では新說追求に熱中し過ぎた感がある。讀後、肩をすかされたやうな氣がするのである。(佐倉 近)

近詠

平山登志夫

三國の防共協定なりしニュース非常時の理念をなほたかぶらす

防共の潮ひとつに燃えさかり歷史的協定ローマに生る

久米の子等が大海原を伊渡りて敵陣爆破の聖職果す

蔣介石の抗日軍も皇軍の威力のまへに降る日近し

西むきのガラスの窓にふれてちる紅葉の色は赤く映えつゝ

夕まけて白楊の紅葉散りつくし梢するどく空にむかへり

よき妻をめとりゆかしき部屋のうち明るきひかり花も生けあり(同郷の友)

飛行機の爆音おそれおそれがらすの空に遁げまどひをり(公主嶺)

一面の白きすゝきの穗の原に月の光りのひかりみなぎる

茶の花の白く咲く頃すこやけき父の姿のめにうかびくる

冬杳

遠藤美津男

……枯レタ諸士 泪モユレテ
切リ崩シ 闇ニ遺傳ニ 戀ノ
隙間ニ今日モ擬テ待ッ世紀の
哲學者 冬ノ幻ニ呼バレテ眼ガ醒メタ
ポプラの枯葉が舞落ちた
土の木の枯葉が舞落ちた
誰かがどこかでもう寒い冬だと言つたのを聞いたのだつたが……
この哲學者 微笑んでゐる
冬の來るのを待つてゐたのだ
冬を戀してゐたのだーと
この哲學者 微笑んでゐる
併しも聖らかな白雪が降りたのだ
一面に美しく汚物は淨められたのだ
それに今朝雪のけぶりが立つてゐる
叛逆に強かれ世紀の哲學者
やつぱり冬はさびしかろ
やつぱり戀はさびしかろ
哲學者
泪に濕り微笑んでゐる

書架

本欄紹介希望の新刊は本社編輯局宛一部御送附相成度し(係)

△滿洲教育(十月號) 先般開催された世界教育會議についての特輯でその槪要と滿洲國からの出席者の感想を盛つてゐる(滿洲國民生部內、滿洲帝國教育會三角)

△滿洲學童(十月號) 四六判四十八頁に童話、民謠その他を盛つた學童向きの月刊(滿洲國民生部內、滿洲帝國教育會、六分)

△ローマ字(十一月號) 官製ローマ字に反對し標準式ローマ字を唱へる諸記事(東京市麴町區丸ノ內三ノ一二、ローマ字ひろめ會、二十錢)

△全國農村工業彙報(十一月號) 丸本彰造「戰時と食糧」若月可直「時局と農村工業」等を掲載(東京市本所區橫網一六ノ一、全國農村工業品販賣所、十錢)

△電業(十一月號) この號は哈爾濱特輯號である、仲々巧みな編輯で局外者にも興味をもつて讀ませるものが多い(新京大同大街豐樂路四〇一、電業社員俱樂部、二十錢)

△健康滿洲(十一月號) 實踐保健講話その他小記事に實際生活に大いに役立つものが多い、シナリオ「太陽と共に」を揭載してゐる(新京大同課內、滿洲結核豫防會、二十五錢)

△アカシヤ(十一月號) 時代の潮流に逆行する歌壇(橋口次夫)短歌內容に於ける現代性の介在(甲斐雍人)新人評(桃北好澄)今日の歌壇―歌論一瞥(宮島正美)等、發刊一周年記念號と銘打つての堂々たる布陣、滿洲歌壇に於ける一大勢力を示すもの、右の外、三宅豐子、白井尚子、藤井千鶴子氏らの寄稿がある(大連市鳴鶴台二〇三、特價五〇錢)

內科 小兒科 堂脇醫院 吉野町一丁目十一番地 電(三)五一一番 銀座キネマ北入

日日案內
◇三行一回 金六十錢 ◇披露廣告 一回 金四十錢 ◇五行一回 金八十錢 ◇十行一回 金一圓二十錢

雜件
代書 民刑訴訟會社設立手續タイプ印書は日滿堂で 電③二四五四
代書とタイプ印書は迅速確實な領事館正門前有州堂で 電③五一三六
女給 募集住込得る人 祝町三丁目興銀横 カフェー コトブキ
簡易宿泊所 婦人ノ宿 東四馬路二八 公主嶺旅社 電③一七五〇
貸アパート 日本橋パート御問合せは川上藥局 電③二四〇二
貸電話 いたします(2管內に限) 乙御申込―電3、六四四〇
乳もみ 專門 薄田 電3六七二七番
古物 ナンデモ高く買ます 祝町二丁目十八 稻荷神社東一丁 丸八商店 電③六〇四一
失業路頭に迷ふ者 人を殺ひたき者 共に本會へ 新京東三馬路 自疆會 電2一〇八五
古着 多服オーバー 男女衣類大安賣 ダイヤ街老松町五 備前屋 電話開通③六八九六番
サック 風化し易く用をなさざる品多し御用は専門の當店に限る 富士町二ノ一五 新京名物 性の百貨店

募集
永樂派遣婦會 電話③六四〇二 會員大募集 永樂町八島小學校前横入
謠曲 寶生流謠曲 幸清流小鼓 敎授 毎土曜日午後六時より 寶生流幸清流 觀町二 太千堂 申込所觀町二 大一カバン店 電話(3)五〇九六
入會隨意 慶應看護婦會 派遣婦會 新京梅ケ枝町三ノ十 電話3五六六九番
タイピスト生徒募集 官沼タイプ綜合教授 日本タイプ 入學隨時 新京新發路(新都キネマ前) 官沼タイプライター滿洲營業所 新京日滿タイピスト學院 電(2)四四五二番 四四五三
大募集 各一般女中及女は(女子專門)の 臨時女中、看護婦、女給仕、女店員、女事務員、イダスト其他雇主及求職者は至急お込れ下さい 新都職業紹介所へ ダイヤ街老松町一ノ一四板戸ビル 電④六七〇九番

營業
三省堂製本所 帳簿專門 電(3)三三四番 三笠町三ノ九
新京の完備 新京 犬猫病院 東三條通四 滿鐵病院東包 電話(三)五四二二番
ロシヤ菓子 內地みやげ電話即時配達 中央通二十一 小包發送 勉強引受 三泰公司 電(3)二七四七
大和運輸公司 トラックに依る運搬 日之出町九ノ二 引越及各種本材料一般 農産物麻袋の準備有 電3六九〇八番
お茶と お茶道具は 新京吉野町一丁目 みどり茶園 電③四七七〇
質
皆樣の金融に歡迎 肥後屋を 梅ケ枝町四ノ二 電③五三九四番
ほねつぎ 中央通り 警察本署前 末松接骨院 電3二二〇三番
ほねつぎ 今辨慶整骨院 電話③五三六一番
あんま 東一條通五六 九州堂療院 電③六五〇九
整骨專門 中學校 商業學校 御指定 小原整骨院 錦町三丁目 電③二六八四

かんばん 玉江 電(三)二八二八 新京キネマ前
肺 肋膜、腹膜、胃病、胃潰瘍 其他家傳良藥あり 三笠町一丁目二四 奉仕堂藥房 電④六一三六番
鍼 あんま 灸 中央部 九番地 電(3)五八六七 五八六五 高橋治療所
家傳 お灸 ◇神經痛 △肋膜炎 ◇婦人病 △カリエス ◇胃腸病 △ロイマチス ◇淋病 △寢小便 ◇中風 △脚氣 中央通(大阪商船横) 清水堂鍼灸院 電話3六七二七番
新京唯一の 壽司の立喰 氣分の新八 關東煮 ぜひ御試食を乞ふ 新八 新京銀座裏通り
東京式 久米 小料理とスキヤキ 朝夕!涼氣の折ぜひ御立寄下さい 召上りませ お家族連れに 御會合に 二十人迄小集會を御安値に出來ます 東一條ダイヤ街入口 電③三九三一番
滋養強壯エキス 國光 本品特長は小兒に適應し下痢胃腸病を豫防す 家庭衛生經營品なり 吉光堂療院 浪速町二丁目十八番地
鍼灸 吉光堂療院 浪速町二丁目十八番地 東二條交番前 電④三七三六

割烹 温泉料理 温泉閣 三円會七品酒二本付 御宴會特に御相談
明るい理髮 ミツワ軒 東二條通五〇(大和新館向側)
質 質流れ品大安賣 借出勉強 極く簡單 愛知屋 東二條通二五 電③三五九五番
質 衣裳新古 切見 大豐質店 物 多トヨストマ 三笠町三丁目一五 電3二七七七
質 第七博壽屋 三笠町三丁目二七 公會堂裏 電③五三三三
親切第一 質屋のご利用は是非! 第八博壽屋へ 祝町三丁目七(銀座街通) 電③六三六四
電3・三三〇〇

公認 迅速一切取扱 電話賃貸便利扱 電話即時金融 帖名共他多個貸借賣買は老舖なる當社へ!! 東一條通り四六 新京土地建物會社 △電話用達部 電④四八二八
營業科目 賣買 金融 月賦 賃貸 △金融即時長期秘密 △僅なアタマ金でお買入れができます 入船町六ノ一二 電③六九七 荻本電話店

大連より九州行近道 千歲丸 十日、廿日、卅日 午前十一時發 淡路丸 五日、十五日、廿五日 午後四時發 長崎 鹿兒島 一等 二八圓 三二圓 三等 一四圓 一七圓 特三等 一二圓 一五圓 滿鐵主要驛及びビューローにて九州各驛行船車連絡切符を發賣致します 近海郵船

大阪商船 門司、神戶(大阪行)(△印は廃島寄港)
吉林丸 十一月十五日
青島丸 十一月十六日
鴨綠丸 十一月十八日
扶桑丸 十一月二十日
うすりい丸 十一月廿二日
熱河丸 十一月廿三日
大連丸 十一月廿四日
黑龍丸 十一月廿五日
峯天丸 十一月廿六日
うらる丸 十一月
(午前十一時大連出帆)
三角・鹿兒島・沖繩行 貴州丸 毎月三日、十八日
●切符發賣所 滿鐵及國鐵主要各驛並各地ジャパンツーリストビューロー案內所 船車連絡往復切符は汽車二割引、汽船一割引、通用期間二ケ月 大連より乘船往復切符に復路運賃二割引、通用期間三ケ月
●專屬荷扱所 國際運輸會社各地支店 大阪商船株式會社 大連支店 電2一一五一 奉天事務所 電3四〇八九 新京事務所

北日本汽船出帆 新潟直航 ●嘉義丸(月三回) 毎・九ノ日出帆 雄基發前九時 清津發後五時 ●國鐵南滿鐵主要驛並ニJ.T.B.ニテ內地各指定所
日本海汽船出帆 敦賀直航 ●さいべりや丸(月三回) 毎・一ノ日出帆 ●滿洲丸(月三回) 毎・六ノ日出帆 雄基發前九時 清津發後五時

センターストーブ
陸海軍諸官衙御用品
燃料 石炭・ピッチ煉炭
輝く榮譽 曩に帝國發明協會より「昭和八年」被表彰 更に大阪府知事より「昨年紀元節」被表彰
炊事兼用型 圓型
特長 ピッチ煉炭、石炭、無煙炭、何でも焚け給炭量と調節で半日でも一日でも自由に放置
關東州滿洲國 代理店 大倉商事株式會社 大連・奉天・新京・哈爾濱
特約店 新京朝日通 アサヒ商會 同 日本橋通 撫順公司 同 城內 老天合 同 ダイヤ街 關原商店 同 興安大街 安阪商店本店 四平街中央通 大連洋行 公主嶺花園町 濱田洋行 鄭家屯 山口洋行 通遼 盛進號 吉林新開門外 大久保洋行 敦化 大久保洋行出張所

牛乳は 柳川牧場 御見舞品に當場の牛乳券を! 生乳一合七錢 牧主 柳川吉 電話(2)二八五七番

長岡木工所 營業種目 店舖改造 家屋修理 家具製作 建具一式 古くて信用ある店 大經路九十五號 電話(2)二三五七番 建具の御注文はぜひ長岡で 注文品製作專門店

和洋結髮 美容一式 クロネコ美粧院 東一条通十二 電(三)三四四四番

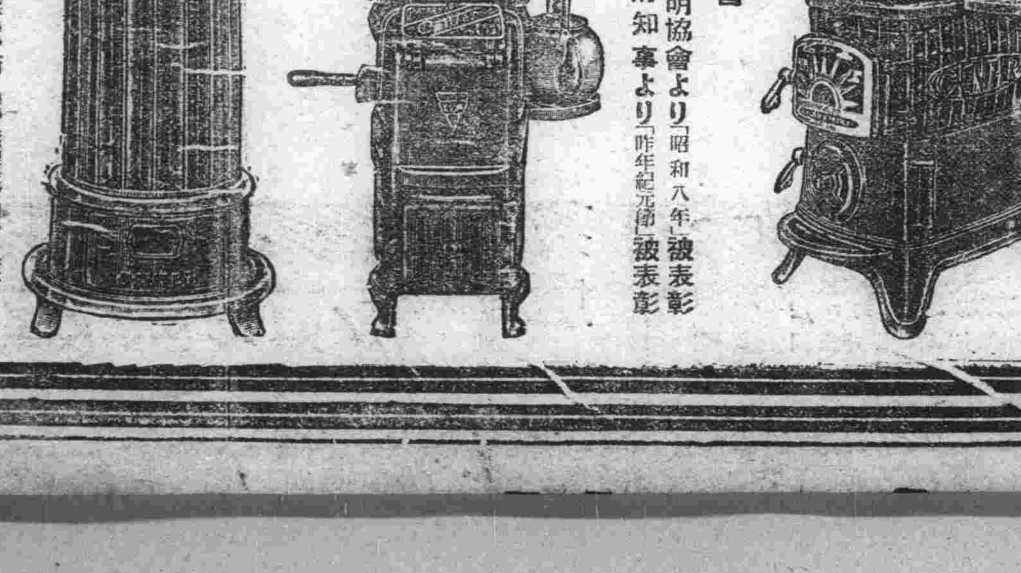

警告

治る梅毒

治らぬ梅毒

治療法を誤るな

注射薬だけで梅毒は治らぬ

梅毒治療法の再認識

六〇六號が發見された當時これを一本打てば如何なる惡性の梅毒でも忽ち根治するかの如く宣傳されたが、現今に至る幾多臨床實驗の歴史は、十本數十本と重ねても尚再發又再發大きい不安と損失を學界と治療界に投げて、梅毒の絶對療法は此處に頓挫するかに見えたが、沃素療法變質療法が發見されるに及んで惡惡なる慢性梅毒もこれによつて死地より救はれるに至つた。

ここに根治法あり

世に 怖しい疾患が三つあります。梅毒、癩、結核の三大病です。然し性病は男女の閨房の秘密の機會に幸して蔓延する疾病であれば、その傳染の經路は複雜であります最も懼くべきは梅毒菌が唾液にも證明せられ、戯めの一度の接吻に、無垢の處女の肉體をむごたらしくも梅毒の捕虜にした例も少しとしません。

更に 怖るべきは慢性病と云ふことです。梅毒のタチの悪いのは實にココにあるので不完全乍らも治療を施すと外部の症状は全く消退して、醫師が診ても血液檢査の結果も陰性であつて然も内部に病毒を抱いてゐる場合が尠くありません。人間の體を一皮むいて、血管壁、毛細管壁、細胞組織下を切開いて、精巧なる顯微鏡にて一粍の下に眺め透す事が出來たらそれが最も理想的でありますが、現在のワッセルマン其他血液反應はマダ／＼不完全で信頼を置くことが出來ません。

梅毒 梅毒、この怖しい梅毒が患者にとつて寧ろ結核等より怖れられて居ないのはどう云ふワケでせう。皆さんは今迄梅毒で死んだと云ふ事を聞かれませんでせう。それはその筈です。醫師の死亡診斷書に心臓麻痺だとか、脳溢血とか書かれてあつても梅毒に誘因することが如何に多いかを知らねばなりません。

此處 に聲を大にして申上げなければならない事は「現に梅毒をやつてゐる人」と「一度梅毒をやつたことのある人」と「その家族の方」は、もう一度再認識を深めて戴きたいのであります。

あなたにお問ひします

一、あなたはどんな方法で梅毒を治して居られますか？

一、あなたは過去の梅毒は如何にして治されましたか？現在全く不安はありませんか？ア、と思ひ當る節はありませんか？

一、家族の方は全く健全でありますか？

從來の誤つた觀念により誤つた治療法を繰返し再發の苦杯をなめられてゐるのは、大體次の事に現ひしてゐるやうです。

一、現在醫療を受けてゐられる方は六〇六號、蒼鉛、水銀の藥理に就て次の事を知つて戴かねばなりません。この注射藥は血管の中に浮遊する梅毒菌に對してのみ效力を有するもので硬結部を作つて群生蟠居する梅毒菌に對しては效力が無いのであります。初期硬結以後、菌が血液の中へ這入れば第二期と稱へますが、これ以後の梅毒は尋常一様の手段ではなか／＼治りません。注射を五本十本と重ねても根治出來ないのが多い様です。

そも／＼ 血液反應なるものは絶對的のものでは無く、現在これ以上の天眼鏡がないのでこれを採用してゐる迄のもので權威のある博士にでも尋ねて見て下さい。「絶對的とは保證し難し」と答へられるでせう。それその證據には、潜伏梅毒の爆發的勃發によ馬鹿か氣狂いとなる、脊髄癆と麻痺性痴呆の第四期患者が急激に増へてゐるではありませんか？一二回の血液檢査が陰性であつても全く安心出來ません。

然らば完璧の絶對療法はどうするか？答は明瞭です。再發の原因を有す潜伏梅毒菌の巣窟である、血管壁、毛細管壁、細胞組織の硬結部を軟化吸收させ、殺菌、解毒、病的滲物を迅速排除する沃素療法と變質療法を併用しなければなりません。それによつて猛毒を極める梅毒菌も、體内から隈無く殺滅排洩され、再發の禍根を全く一掃するのであります。

一度梅毒をやつた方とその家族の方に申上げます。「俺は梅毒をやつてねえ」と正直に告白する旦那様は先づありますまい。奥様は「主人に限つて絶對そんな事は……」と打消されるところがどうでせう。結婚前に既に性病の洗禮を受けて居る青年が殆ど過半數を占めてゐます。又結婚後に於て新らしいお土産を奥様へ差上げる不心得な旦那様も世の中には多くあります。婦人の梅毒は複雜であります。構造が複雜であるだけに子宮周縁等の初期硬結は見逃し易いです。そして全身に移行しますタチの悪いのは外部に梅毒としての症状を現はさず、頭痛がしたり髪が抜けたりして數年間潜伏梅毒として體中に眠つてゐる場合があります。これは全く體の中に爆弾を抱いてゐるのと同様であります。タチの悪い婦人病に惱まれる方、流産癖の方、生クサ、吹出物おでき、胎毒、先天梅毒の疑ひのある子を持つ母親は、お子様も勿論、沃素療法變質療法によつて、すぐ體内の毒を一掃しなければなりません。

沃素 療法、變質療法とは何か！内服によつて先づ血液中の沃素及び抗毒素を新生増殖します。そして注射藥の浸透し難い血管壁、毛細管壁、細胞組織下に巣窟を作つて群生蟠居する、再發の最大原因を爲す潜伏梅毒菌の牙城に殲滅的攻撃を加へるのであります。尚、この療法のみのもつ二重作用は心臓や腎臓を害する注射藥の副作用を防禦し、生體の機能を著しく增強し併發症の侵入を完全に封鎖します。

沃素療法、變質療法を應用した近頃評判の「重症用毒掃丸」は、政府公許最大限の沃素化合物と特許の變質生藥の合劑であつてその殺菌作用、解毒排毒作用の強力さは内服驅梅劑中の王座を占めるものであります。

沃素療法變質療法應用

重症用 毒掃丸

梅毒と體毒に效果絶對神速

適應症

初期梅毒、慢性梅毒、潜伏梅毒、先天梅毒、ひぜ毒、小兒たい毒、梅毒性皮膚病、梅毒性内臓疾患、梅毒性神經痛、梅毒性リウマチス、よこね、かんそう、惡性にきび ▲動脈硬化 甲状腺腫

重症用毒掃丸 二圓 三圓 五圓 十圓 二十圓 三十圓

（普通用毒掃丸 五十錢 一圓 二圓 三圓 五圓 十圓）

（小兒用 三十錢 五十錢 一圓）

東京市神田區花房町 株式會社 山崎帝國堂 振替東京一四六七番

戰線の月

ポリドールレコード

銃後聽くべしこの歌！ 烈々唄ふ 東海林太郎 の聲にも涙あり

◎熱唱せよ！愛國歌

☆月下の進軍 上原敏

☆銃後ぶし 青葉笙子

☆南京爆撃隊 東海林太郎

☆黄昏の戰線 同

營業課目

技術正確 責任出願

◎鑛業法ニ依ル正規製圖並出願手續

鑛山測量 鑛山調査 鑛石分析 鑛石鑑定 一般測量及製圖

青寫眞調製ニモ應ズ 官廳人ニハ通譯ヲ要セズ

新京八島通四四 電話長(3)六四四七番

滿洲鑛業社 社長 土方龜次郎

洋品と雜貨 赤木洋行

三笠町 電3 六二九二・三七三三番

懷しい故郷へ!!

おいしい林檎を送りませう

檢査濟品 國光一等品 三貫入四圓卅錢 四貫入五圓

◎鮮滿第一黃州林檎保證責任持

一、鮮滿統制値段にて最優良品

一、朝鮮道廳嚴撰檢査品

一、連絡便利に付十五日以內に完全到着

一、內地送り特別大箱に付破損其他の損害更に無し

絶對安心して頂けます

新京祝町新京キネマ前

コドノ果物店 電話(3)二九七五

應入院分娩…派出婦派遣

産婆 川尻

電話三・二二五一番 新京…北安南胡同忠靈塔前

新聞の御申込は 電3・三三二〇

御料理 住吉

三笠町二丁目 電三、三四一

産婆 山口孝子

興安大路風柳ビル 電②一四九五

あづま壽し

店・食堂 出前迅速

三笠町 電(3)五八七〇五番

家庭に保險 保險は大きくて確實な

日本生命

次回後の取扱は 國都代理店 電話(三)五六三〇

當ホテルは市內中心地にあり當市最古最大の歷史を持つて居ます

御宿泊料

專用浴室ナキ部屋 二圓より四圓まで

專用浴室ツキ部屋 五圓より八圓まで

長期滯在割引 二週間以上一割引 一ケ月以上二割引

特別長期滯在の場合は別に御相談申し上げます

ホテルには劇場、アメリカンバー、撞球場理髮部 カフエーレストラン、あり

從業員は日本語が解ります

ハルピン モデルンホテル 電三二八

料理 東明

吉野町 電(3)二一二七

榮屋ホテル

ハルビン水道街 電話 四九六六 六二四八

日東茶園製

日東紅茶

市內各食料品店にあります

特撰青レベル

精撰黃レベル

ダージリンの香

アッサムの粹

滿洲興業銀行

本店 新京大同大街

市內支店 大同大街出張所 康德會館內

南廣場支店 祝町

日本橋通支店 日本橋通

支店出張所所在地

大連・沙河口・安東・旅順・營口・遼陽・奉天・錦州・赤峰・承德・鐵嶺・開原・四平街・西安・哈爾濱・綏化・齊々哈爾・海拉爾・龍井・圖們・牡丹江・金州・窩子鎮・普蘭店・海城・鞍山・撫順・山城鎮・朝陽鎮・本溪湖・公主嶺・范家屯・吉林

お茶は太子堂前……大石茶店

新發賣

捲き手間の要らぬ

マツダ電氣時計

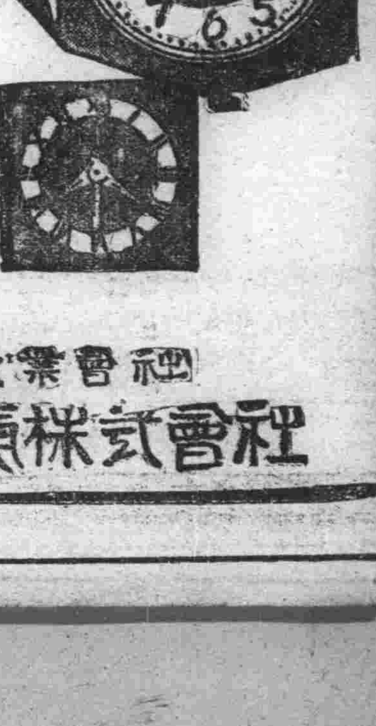

新機構

從來の形式を一變せる新製品十種の普及型は新たなる機構になり最も優美にして堅牢 價格亦低廉なり

滿洲電業會社 特約店

製造元 東京電氣株式會社

森田准尉の勇戰 畏くも上聞に達す

敵前不時着陸の隊長を救出 永遠輝やく軍人精神

【東京國通】去月十九日蒙古高原の上空を制空中、隊長の危急を救つた○○飛行隊陸軍航空兵森田四郎准尉の行動は永遠不滅の軍人精神として去月卅一日植田關東軍司令官から感狀が授與されたが、去る十一日畏くも上聞に達した、森田准尉はこの日五原方面の制空の任務を受けて○○前進飛行場より二編隊をもつて包頭五原間の上空を航行中、午前十時半頃包頭西北方約七十五キロ安北東方地區を西方に向ひ退却中の敵騎兵數百を發見、全機直ちに敵攻擊を反復敢行中、第一編隊長能登大尉機が敵前數百米の地點に不時着し顚覆したのを目擊するや直ちに敵彈雨飛の危險をも顧みず敵前に着陸し、右腿に貫通銃創を蒙り人事不省に陷つてゐる○隊長を機體より救出し、これを負つて自己の○○機に搭乘せしめ第一、第二編隊の僚機に護られて無事離陸し○○に歸還したものである

閑院 伏見 兩總長宮殿下 張總理に謁見仰付らる

【東京國通】目下來朝中の張國務總理は十三日午前十一時二十分參謀本部において閑院參謀總長宮殿下に謁見仰付られ有難き御言葉を賜り、同二十五分退出、更に同四十四分軍令部において伏見軍令部總長宮殿下に謁見仰付られ同樣有難き御言葉を賜り、感激して同四十七分退出した(寫眞は十一日參內せる張總理)

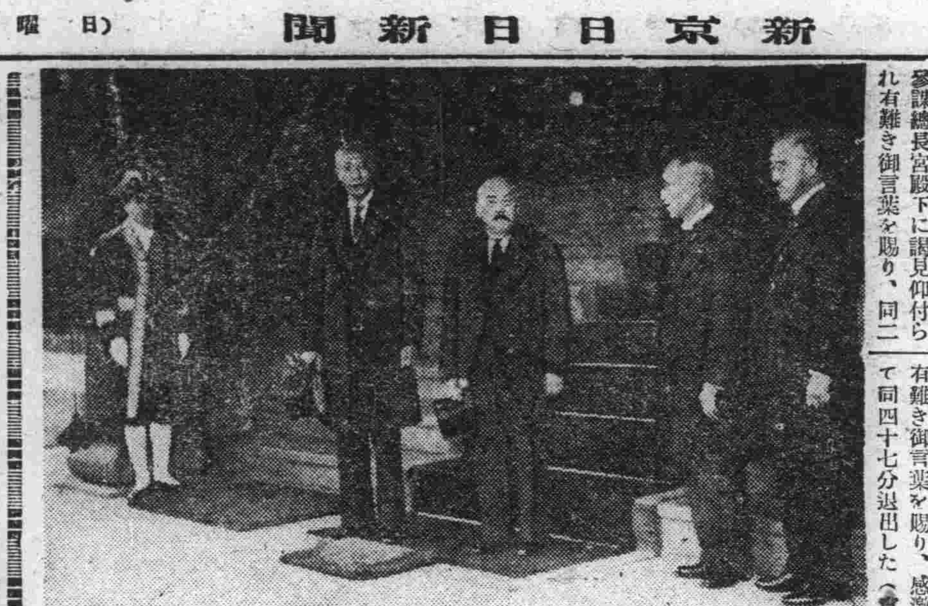

各方面に離京の挨拶

【東京國通】張國務總理一行はいよく十五日午前九時東京發離京することになつたので十三日午前十時卅五分宮中に參內、御暇乞ひの記帳をなし次で近衛首相をはじめ廣田杉山、米內各相をそれぐ訪問し滯京中における厚き好意に對し感謝の意を表すると共に離京の挨拶を述べた、これより先き午前九時廿分東京音樂學校女生徒コーラス團四十名は宿舍帝國ホテルに張總理を訪問、日滿兩國歌を合唱歡迎の意を表した、午後は日本工業クラブにおける日本商工會議所、東京商工會議所、日滿實業協會共同招宴午餐會に臨み陸軍造兵東京工廠および陸軍火工廠を視察するほか午後七時五十分より十五分間に亘り東京中央放送局より「日本國民への挨拶」と題しラヂオ放送を行つた

首都警察入り

新京署からは八十名前後か 領警は殆ど現在通り

警察權の移讓を十數日の後に控へた新京署では十二日既に滿洲國入り警官に內命を發した模樣であるが接收を受ける首都警察廳でも連日會議を開き合理的人員の配置に關し協議を重ねてゐる、即ち現在迄判明せるところに依れば首都警察廳入り日系警察官は警正二、警佐十一、警尉五十八、警尉補百六十六その他警士で新京署からは八十名前後を首都警察廳に入れ、警長、警士級を三十名程新京署にふり當て領警署は一部異動の他大體現在の配置のまま引繼ぎ、本廳は專ら企劃、統制機關として充實、第一線にある各署には警察權移讓に伴つて生ずる餘力を沿り管內居住日滿人口のパーセンテージに依り日系滿系の數を定め合理的な所謂屬人的配置をなす筈である、右に關し關口副總監は次の如く語つてゐる

警察權接收に依つて一番民衆と關係の深い保安科、司法科の人的配置は最も考慮を要する、新京署から縮少される等と心配してゐる人もあるやうだが警察力が急激に鈍る樣な事はない、寧ろ現在の領警署管內の如き日本人居住者の數に比し非常に警察力の稀薄だつた方面がうんと充實する樣になる

未完成スターへ 俳優講義始まる

滿映係員大汗だく

劇映畫俳優のスタッフを揃へた滿映では愈よ十三日午前九時から映畫俳優としての專門的知識と一般的常識を養ふ學科の講義を開始した、同社屋內の臨時「演員訓練所」には難關を突破した男女優の卵諸氏諸孃が何れも眞劍な面持ちで講義を受けてゐる、先づ時間表を一瞥すると

午前中は修身(1國民道德2俳優道德)日常知識(1口語2服裝其の他)映畫常識(1映畫の本質2映畫製作過程3映畫の歷史4映畫の運用)で龜谷製作課長や坪井製作部員が講師に早變りして大汗だく、午後は近藤伊與吉氏が指導員となり程助手の通譯で基本訓練(言語、動作)豫備訓練を慣れきつた調子で縱橫に演員を引きまわし、スクリーンフェイスの作り方からカメラを前にした俳優の態度など熱心にたゝき込んでゐる訓練所の內を無邪氣にはねまわつてゐる滿映隨一の人氣者滿洲悅ちゃん曹佩筱孃(一二)をやつとのことでとらへた記者は次のやうな一問一答を試みた

記者 新京ははじめて?
曹孃 えゝ、道とお天氣が良いから大好きよ
記者 何が好き?
曹孃 音樂とおどりとお人形よ、ああ、それから果物、あじあも大好きよ、哈爾濱から來た汽車の中でウンとさわいぢやつた
記者 試驗むかつて嬉しいでせう?
曹孃 嬉しいわ
記者 日本語の歌上手だけど何處で習つたの?
曹孃 學校で
記者 一人で新京へ來てゐてお母さんのオッパイ飲みたくなるでせう?
曹孃 ウフ…、そんなもの欲しくないわ

【寫眞はスターの卵お化粧の稽古】

昭和製鋼株の半分は 滿洲國に開放

松岡滿鐵總裁離京談

滿洲重工業會社新設に關し開催された滿鐵重役會議の結果を齎らし十三日午前八時十分來京した松岡總裁は理事公館にて少憩ののち植田關東軍司令官を訪問、重役會議にて承認せる讓渡問題に關する正式態度を報告旁々右具體案につき說明後星野總務長官ら滿洲國政府側と讓渡株式數及び大體の評價額につき協議を遂げ午後二時十分新京驛發のあじあで奉天に向つたが總裁は左の如く語つた

新設される滿洲重工業會社に讓渡すべき滿鐵傍系會社の株式並に大體の評價額等につき滿洲國政府側といろく相談をしたその內容については未だ重役にも話してゐないから僕からは何も言へぬ、たゞ昭和製鋼株を半分滿洲國に開放するといふことだけは申上げられる今日は奉天で一泊總局の其の後の事務報告を聞き都合によつては或は重役に集つてもらふやうになるかも知れぬ、今すぐ上京するやうなことはない

麻藥密賣犯擧る

背後に滿洲國官吏動く?

最近滿洲國は擧げて麻藥斷禁政策に專念し、これが取締り規則を公布、密賣者の檢擧をなして阿片患者を撲滅し明朗王道國家の出現に努力してゐる折柄麻藥混入藥密賣の情報を得た首都警察廳衞生科では四道街署員と協力十三日午後二時頃密賣主西四道街新開路門牌二十三園榮瑞(三七)が新市場方面より歸宅の途次を檢擧、證據品と共に本廳に引致嚴重なる取調べを開始した犯人園は數ケ月前より自宅に於て「參茸衞生露」と稱するヘロ混入の藥を友人、知人を通じいはば一種の紹介法を用ひて各方面に賣り出し一ケ月數千圓の利益を擧げてゐたものである、尙本事件には滿洲國某官廳勤務の日本人も關聯して居り支那人共犯者も相當ある見込みである

全滿記者聯盟 第三次慰問團 きのふ出發

全滿記者聯盟第三次慰問使として大新京日報主幹笠神志都延、大朝滿洲總局長木下猛、大每支局長石川順の三氏は十三日午後六時三十分發あじあで北滿に向け出發した【寫眞は出發の一行】

警部、警部補考試合格者氏名

昭和十二年關東局警察警部、警部補考試々驗に於ける新京警察署員合格者は左の通り發表あつた

石井與市、飯田尚良、奧村益喜、河野藤松、長岡常太郎、枌本龜一、安藤一雄、三谷喜代治、平田太郎、磯飛寶、西野豊邦、鷲谷岱治、甲斐太三郎、山川糺、桝武雄、光岡寅雄、酒井義信、森武男、井手房一郎、西野好雄、渡邊喜三、立花文藏、山田喜一、古江左門、明神克巳、清水三平、伊澤篠、岡野龜雄、河野明、椋原理一、丸山好雄、江藤晃、三品彥八、庄司欽十郎

滿鐵附屬地卅年史 (八)

消費水量激增に伴ふ 數次の水源擴張 貯水池も新設さる

第一次擴張

給水開始當時の消費水量は一日三、四〇〇噸に過ぎなかつたが四年に至り六、七一〇噸翌五年に入りて八、九一〇噸に增加し水源の湧水之に伴はず爲に五年冬季には遂に時間給水をなすの已なきに至り早くも水源擴張の時期が到來した、因て六年六月第一水源地二號井附近に掘拔井戶を又頭道溝下流西公園內に水源井を築造し第二水源地とするの計劃を立て八月工事に着手したが前者は十一月に至り深さ三百三十尺まで浚渫したが地質粘土層にして全く湧水を見ないので之れを打切り後者は砂層厚く且つ湧水量意外に多く工事頗る困難であつたが翌七年末竣功しなほ同年中に揚水設備と吸水管及送水管の敷設を了し年末送水を開始したために補給し得たる水量は一日最少四百噸に達し稍給水難を緩和し得た次に七年度に於て同水源井戶附近の整理を行ひ假堰堤を設け上流に小貯水池を築造したこれ本水道の第一次擴張にして西公園內に現存する第二水源地一號井である

第二次擴張

然るに消費水量は人口の增加に連れ急激なる高率にて增加するので井戶一箇所の增設のみでは到底之に應じ難く且つ當時に於ては第一第二各水源地は地勢より推して井戶を更に增設するも著しい効果なかるべしと思考されたので附屬地外に於て新に水源增設の必要に迫られ七年に第一水源の二道溝下流に天然の湧水噴出し一日約一千噸水質も亦良好なるを發見したので此所を第三水源地となすに決定八年八月三ケ所の井戶の工事に着手した三つの中最も徑の大なるを集水井に兼用せしめAB兩井より自然流下せしめたるものをポンプに依り第一水源地第三號井に送水するものにしてポンプ所及送水管其年末に竣功せるもポンプの据付未了のため假ポンプに依り送水を開始せるは翌年一月にして本ポンプにより送水するに至つたのは六月であつた、これ第二次擴張にして附屬地外に水源を得た最初である

第三次擴張

第三水源地の竣功により一日約八百噸の補給水を得たが九年に至つて消費水量二千噸に及ぶことある有樣なので不安鬱からず然るに既に三ケ所の水源を有するを以つて出來得る限り現在水源地に於て增水手段を講ずる方得策であるため十年度に於て第一水源地一號井の上流に一眼(第四號井)及第二水源地一號井下流に一眼(第二號井)の水源井を築造したるに幸にして一日四百噸乃至六百噸の增水を得たこれが第三次擴張である

第四次擴張

第三次擴張の結果に微し更に十一年八月第二水源地第一號井の上流に一眼(第三號井)を增設し十二年六月竣功これ又一日五百噸の湧水を得た、これが第四次擴張である

第五次擴張

淺井戶による水源擴張の一方一箇深井戶により地下水を採る方法は六年度に於て第一次擴張に當り上總掘法により深度三百卅尺餘に達し不成功に終りしも含水層なきを保し難く尙當地以外にも上總掘法にて企及し得べからざる管徑と深度とを以つて施工すべき豫定箇所あるを以つて鑿井機購入の計畫を立てたが偶々時の技術部長島理事大いに此の擧を贊成し同理事の盡力により九年度に於て斯業に經驗ある新潟鐵工所に深度一千尺管徑十吋のロータリー式及網掘式兼用鑿井機を注文し翌十年同機の到着と同時に多年石油坑に經驗を有する鑿手二名を雇入れ第一水源地ポンプ箇所附近に据付け掘鑿に着手し丸二年を費し深度千二百三尺に達したが依然地質は粘土層にして僅かに九百五十尺附近にて四十餘尺厚さの荒砥狀砂岩ありて湧水層と認められ此部分より取水するの外なきも水面は地表以上弐尺の箇所まで上昇するのみなるを以つて特殊ポンプを要すべく湧水試驗の結果水量は一晝夜に付僅かに百七八十噸に過ぎずして揚水費一噸當り非常に高價のものとなるを以つて遺憾ながら深井戶により取水することを斷念した、これ第五次擴張なるも初期の目的は達し得ず失敗に終つた、本機は間もなく公主嶺の深井戶工事に使用したるのち永年顧みられなかつたが國都建設局の水源井築造に大同公園南嶺等の河川敷鑿井に應用されその機能を發揮し良水源を得たる因緣物である一方間接に湧水を增加せしめるため第一水源地に倣ひ大正十三年第二水源地第三號井より百米上流に天然の溪谷を利用し延長百餘米の堰堤を設け貯水池の新設をなした之西公園に現存する潭月池にして四季を通じて風致を添へボートが浮べるによくスケートによく爾來無味乾燥の土地柄市民の唯一の慰安場所となつたもので今から思へば水源涵養と慰安施設とを併せ得たる一石二鳥の名案であつた

西廣場小學校 音樂會開催

西廣場小學校では新たに購入した新ピアノの披露を兼ねて開校十二周年記念日を祝賀し音樂會を十六日正午より西廣場滿鐵俱樂部にて開催する、一般の來聽を希望してゐる

商議定期總會

新京商工會議所定期總會は十三日午後三時より滿鐵新京支社大會議室にて開催、八日議員會にて審議した十一年度決算報告及び十二年四月より十月までの事務報告を行つた

首都警察廳特務科のダークホース堤警佐常に堂々たる名論卓說を吐く▼曰く、治廢實施に際し滿洲國入りする日系警察官に對し我々の先輩として俺は大いに敬意を表する將來大いに指導して頂くつもりで大きな期待をもつてゐる▼然し新らしく入つて來る人等もこの氣持を充分諒解して願うぬぼれ(もしなかつたらごめんなさい)を捨てゝ▼お互ひにポストなんかにこだわらなければこんな問題はスムースに行くんだ、と▼斯くの如く全ての問題に際し堤イズムはハツラツと躍動する、賴みますぞ堤一言居士!

天氣と氣溫

けふの天氣 南西の風晴後北西の風晴時々曇
日の出 前七時三一分
日の入 後五時一五分
月の出 前二時三五分
月の入 後二時一九分
きのふの氣溫 最高一〇度二 最低零下五度三

舊名 富來長洋服店

スーツ(背廣)オーバコートの御新調に!! ファッション、ルポルタージウ

○型はスポーツ趣味を高調して自然なクセのないうちに男性的な味を多分にもたせたもの
○色合は鼠茶を流行色に次て紺色となつて居ります
○柄はストライプ(立縞)各種、チェック(格子)は流行の尖端を切つてゐます生地はウーステッドツイード。ホップサック等々
○多のオーバアコートは防寒用の黑紺實用主眼は別として鼠茶色の厚手パイル地にダップリとしたダブルのオールベルトはスポーツ好みのラグラン型と平行して落付た內にも男性的品行味を十二分に發揮して居ります

富久屋 香川洋服店 ダイヤ街 電③二六九五番

店員募集 年齡十七歲より廿五歲位迄內地人に限る保證人を要す 履歷書持參午前中面談 富士町二丁目 近江印刷所

貸家 四疊半 十三室 六疊 八室 共同炊事場同食堂同便所、浴室及電話附全部一口として貸度し 東二條通三五 松浦組 電③二八〇一

讓店 東一條通目拔の場所何商にも適す都合に依り急讓致し度し 姓名在社

貸家 場所 祝町二丁目七番地ノ二 住宅 六疊、四疊半 御希望の方は祝町二丁目五番地 青井表具店 電③六一六二 三四六四

タイプ印書 飜譯・立案 謄寫・代書 祝町二ノ一四 新滿社 電話③二三八七

滋養飲料 血色よくなる カルピス

募集 十七八才より二十一、二才まで內地人男子、保證人を要す 祝町二丁目太子堂前 電③二八〇三 紅屋毛糸店

解雇廣告 本田良雄 十九才 右の者都合に依り今日限り解雇致候に付爾後弊店とは何等關係無之此の段及謹告仕候也 昭和十二年十一月十二日 新京大和通五十四 森川商店 電話③三〇七五 二八五一番

毛糸 紅屋 祝町二丁目太子堂前 電話③二八〇三番

專門 うなぎとやき鳥 鰻蒲燒一圓 鰻定食一圓 鰻丼八十錢 やき鳥四十錢 祝町三丁目青陽ビル うな新 電③三三四五

吉野町 三好野へ御用は 電話③二四九八番 六〇〇八番へ ◎出前は大勢居りますから迅速に御配達致します

お忘物
十月三十一日 帶、留
十一月二日 御風呂敷
同 四日 同
同 同 御婦人手袋
同 五日 事務用袖袋
當店帳場に保管して御座ます心當りの御方樣はお申越願ます

東京 三好野 新京本店 吉野町二丁目(新京銀座)

義人長七郎

（劇上演映畫化）　中川雨之助　竹牧二郎畫

壁どなり（三）

その様子では、お銀が皿か茶碗でも投げつけて、それが、市松の頭にでも、あたつたものらしいのです。喧嘩は、いよ〳〵本調子になつてしまひました。

それがため、折角の御膳付の話は立ち消えになつてしまつたので隣に耳の五郎衛門、スッカリ失望してしまひました。

市松の家のゴタ〳〵は、それから暫しばらく續きましたが、お銀は腹立まぎれに、到頭飛出してしまつたのです。

「それぢゃ、あたしゃ出て行くよ」

「どうなと、勝手にするが宜い」

と、賣言葉に買言葉、そのまゝポイと出てしまつたのですが、しかし現在のお銀は、さしづめ何處へ行かうといふ目的のない、世間

……つけるのです。

「このあひだ、鶯平に斬られたのは、ワイとの先の河岸だつた」

さう思つたら、膝にジッとして、怖ろしさが身にしみて、向うに見える黒い物が、なんだか非人のうづくまつてゐる姿のやうに思はれてなりません。

彼女は足が竦んで、道のまん中へ立ちどまつてしまひました。そして、しつかりと兩手で、懐を押へました。懐の中には大事のお銀付がはいつて居るのです。

折柄、河風がザッと一ト吹き、千鳥が啼きます。

その河面の闇の中で、ピイ〳〵と淺草寺の子の刻の鐘が、いん〳〵と響いて來ます。

お銀は、それから何處へ行つたでせう。彼女の消息は、暫らく謎[illegible]てしまひました。

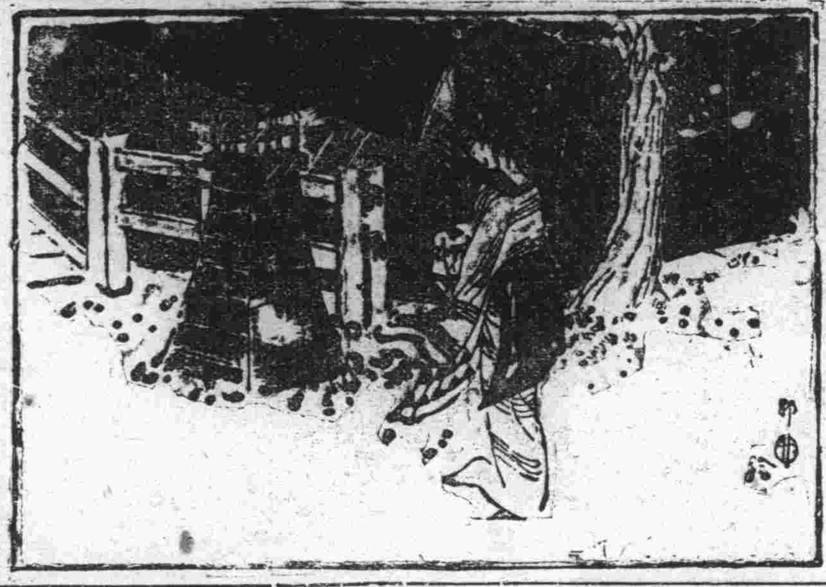

闇い闇の上です。」

長屋を飛出した時には、口でこそ、あんなに強いことを言つて出たけれど、市松はきつと謝りに來るだらうと彼女は高を括つてゐたのです。

ところが、それは彼女の自惚で、そんな様子は更に、ありません。

「薄情野郎め、あたしがこんな氣になつたものだから……覺えて居やがれ」

と、歩きながら唇を噛む、その目から、口惜涙がボロ〳〵とこぼれます。

夢中で、足に任せて歩いて居るうちに、頬に冷たい風が吹き出したと思つたら、道理で、いつか大川端へ來てゐたのです。

長屋から石原町を一直線に北へまで來たのですが、正面には大川を隔てゝ、淺草駒形あたりの夜更の灯影が、チラ〳〵と瞬いてゐます。そしてすぐ足元では堤堀の水がドン〳〵と落ち、向の狭の辻行燈の障子へ、枯柳がバサリ〳〵、亂れ髪のやうに枝を吹き

さて、その夜明けのことですが、市松がグッスリ朝寝をして、漸く床を離れたのは、長屋の朝の洗濯物も、宜い加減に乾いて、もう直きに晝飯といふ時刻でした。

昨夜のことを考へると、市松もさすがに心淋しい。そしてお銀の行方も氣懸りでなりません。[illegible]

「ヤア、お早う。今朝は大層ゆつくりぢやないか」

と、聲をかけながら這入つて來たのは、隣の易者五郎衛門です。

市松は生欠伸をしながら、

「ヤア、お早う。先生今日は商賣は休みかい」

「あゝ、ちよつと都合があつて、今日は休業だや。そして先刻から、おまいさんの起きるのを、待つてゐたのおや」

「へえ、なにか用でもあるのかい」

市松が寝顔をクル〳〵丸めて、顔を洗つて居る間に、五郎衛門は、火鉢のそばへ來て、昨夜の残り火に消炭を注いでプウ〳〵火をおこして吹きます。

松茸料理いろ〳〵　鰻かば燒、丼　うどん、そば
割烹　藪虎
日本橋通り　電話③三四四五番

小兒科（入院隨意・往診應需）
新京神社ノスグ前
長春醫院
院長 徳丸スガ
無二善心
電(3)六二四一番

▼時計と▼眼鏡
修理念入　貴金屬　期日正確
日本橋通滿電バス停留場前
大正堂時計店
電話（3）六六五八番

御靴の御相談所
タケヤ靴店
三笠町二　電（3）五二三六

美神丸
コシケ婦人病
夫婦円満の喜び
愛の寶庫
詭向の秘密療法
婦人病は淋毒、病毒、性ホルモン界常等が原因で子宮、卵巣、喇叭管が犯されてゐるのでありますから、對症療法のみでは不充分であるばかりか原因療法と云つても輕度の殺菌、消毒力が極く短時間で部に作用してスグ溶けて流れる様な坐藥では根本的のお手當は不可能であります。
既に數百萬人が實驗濟の美神丸は始めて手術的外科手術と同様の效果と、獨特のホルモン分泌促進作用が強力圓滑に強後病患部に奏効して原因から病状までも速かに治します。それに一度使へば七日間效き大變用ひよく秘密に自宅で全快出來るので評判の有名婦人藥であります。
藥價は一日五錢常り五週分一圓八十錢、十週分三圓五十錢であります。
無代進呈
新聞名を記入してハガキでお申込み下さい美神丸一週分、夫婦圓滿の秘訣、子寶が出來る法、全快者の體驗集等送料不用で無代進呈
大阪市東區南久寶寺町堺筋
本舗 宮内善進堂
振替大阪五七番
代理店 新京藥品株式會社

民事商事刑事訴訟
法律顧問及鑑定
會社組合設立手續
特許商標出願審判
原法律特許事務所
新京事務所 新京曙町三ノ二四 電話（3）四七四七番
奉天事務所 奉天浪速通二八ミヤコビル 電話（3）三六一一番
衆議院議員 日本辯護士協會理事 日滿法曹協會理事 陸軍大臣指定 軍法會議辯護士　辯護士 辯理士 原惣兵衛
陸軍大臣指定 軍法會議辯護士　辯護士 法學士 小松久雄
辯護士 辯理士 隈井亨

特撰銘茶 高級御履物
銀座（市場入口）
深町履物店
電話③二九八一番

長唄三味線
製造販賣店
㊅ 大丸樂器店
新京曙町二丁目三一
電話（3）二一〇四番

これから起りやすい
りうまちす
神經痛
せんき
せんしやく
に良く効く
昔から有名な
西覺寺の「疝氣五香湯」
北風の身に浸みて寒い頃ともなれば、今まで忘れてゐた手足腰背關節等の痛みが急に發作し、難でさすやうな疼痛が間歇的に起り、また痛みは體内のあちらこちらを移動して足腰の不自由やひきつり硬直を來し、この病勢は寒さから一層激しくなり其の苦痛には夜も眠れず而かも日毎に増進してまいります。このやうな症状はリウマチス、神經痛、せんき、せんしやく、寸白等と云はれる病氣でありまして、この最も苦痛な治り難い病のためお困りの方は昔から效目で有名な皇漢藥「疝氣五香湯」をお試し下さい。御承知の通り西洋文明の行詰りは三千年の歴史ある東洋文明の再認識となり、特に醫藥方面では副作用のない皇漢藥の研究旺んとなり其の實效に今更ながら「昔の人は偉い」と感服してゐます
（寫眞）西覺寺全景の一部
「疝氣五香湯」の由來
この「疝氣五香湯」は三百年前當山第十代の玄秀和尚が慶長十五年初めて發見創製し「せんき妙藥」として患者に施した處其の効能近隣に傳へられ施藥を乞ひに來る者續出する有様にて第十四代の寶永年間の時即ち元禄十六年始めて「疝氣五香湯」と名づけて賣藥として發賣され、其の名は全國に擴まり遂に本山たる東本願寺へ聞へ本山の御紋章「近衛牡丹」を商標に用ふる事を允許され以來益々有名となり日本全土はおろか今日では朝鮮、滿洲、米國、濠洲等の各地からも注文や全快の禮狀が來るやうな次第です。類似品がありますからお買求の節は必らず「近衛牡丹」の商標に御注意願ひます。
藥價は一日分十三錢　二日分廿五錢　四日分五十錢　九日分一圓　十九日分二圓です
有名藥店に有ります　萬一品切れの時は御覧の新聞名御記入の上當山へお申越し下さい
美濃國岐阜市 西覺寺
昔も今も有名な
西覺寺の
元祖せんき妙藥
疝氣五香湯
主治効能
神經痛　寸白　リュウマチス　せんき　せんしやく
藥價
一日分十三錢　二日分廿五錢　四日分五十錢　九日分一圓　十九日分二圓
有名賣藥店ニアリ
美濃國 西覺寺 岐阜市

眼科
中山醫院
新京錦町二丁目七（早川齒科醫院横）
院長 中山斐
電話③三一三九六

産科、婦人科増設
肥後醫院
入院隨時
産婦人科 花柳病科 女醫 松井艶子
内科 小兒科 院長 肥後弘子
新京ダイヤ街老松町一六朝日通花輪三九
電話 三ー五七〇九番 三ー二三二九番

鎮咳 鎮痛
鎮靜劑
モルタ・イン
確的効奏
無絶用作副
元發賣 大連市山縣通七 藤澤友吉商店
元製造 植村製藥所
元販賣 協和藥品洋行
除院書中使用
モルヒネ ヘロイン

今が絶好の機會!!!
邦文 滿文 タイピスト生徒募集
一、本科生四ケ月卒業
一、入學資格高等小學校卒業程度以上
一、隨時入學
一、就職斡旋
新京朝日通八十一番地
日本タイプライター株式會社附屬
邦文タイピスト養成所
電話（3）三三八番 （3）五六八四番

瀟洒なお座敷と
居心地の好い
江戸ツ藝妓の御もてなしどうぞ御贔負に
料亭 鯉川
日本橋通三八（正金銀行横）
電③三八五〇

新京で正確な信用出來る
技術自慢の古い店
龜岡疊店
電話（3）五三四六番

国都醫院案内

本欄一手取扱 滿洲國通信社

花柳病科 婦人科 内科 産科　康德醫院　女醫 柴田すぎ　病室完備　入院往診隨意　吉野町四丁目廿一　電3・五三九七番

上山醫院　外科性病　院長 醫學士 上山源六　入院隨時　朝日通二十一番地　電3・五七九五番

長春醫院　小兒科　院長 徳丸スガ　入院隨意・往診應需　新京神社ノスグ前　ムニヨイ　電3・六二四一番

内科・小兒科・産科　婦人科・物療科　善生堂醫院　院長 河野五百里（記念公會堂前）　電3・三一七一番

新築落成　産科 婦人科　病室完備　鈴木病院　醫學博士 鈴木紀　新京清和街七〇二（白樺泰南三丁）　電2・一八八七番

内科・外科・眼科　皮膚・性病科　中野醫院　興安大路ガス會社南（興平街バス停留所前）　電話2・一七〇一番

内科・小兒科 專門　森林堂醫院　院長 中島信之　吉野町一ノ二三　電話3・二五二〇番

産科 婦人科　田島醫院　女醫 田島靜子　新京興安大路四一九　電2・二六〇七番

浅井醫院　小兒科　入院隨意　新京崇智路六一六（崇智路ト興亜街トノ交叉點）　電2・一六〇五番

新都病院　院長 醫學博士 飯村佑一　産婦人科　内・小兒科　皮・性病科　×各科專門　本院 新京慈光路　電2・二一〇六番　2・二一五七番

長岡醫院　皮性外科 泌尿科專門　光耀路二〇四 憲兵隊東隣　電話三・六五六

中山醫院　産婦人科 花柳病科 内科　産室 病室 完備　滿鐵病院東門前（日本赤十字社救療所）　電3・三九〇二番

眼科專門　知識眼科　【入院隨意】　醫學士 知識吉彦　新京大和通り　電3・六六四六番

内科 外科 一般　順天醫院　入院室完備　院長 醫學博士 小澗茂砥　日本橋通中谷時計店向入ル　電33・三八九〇（受付）　3・三六七七（病室）

内科 性病科 産婦人科　畑醫院　（入院隨時）　主 畑基　新京新發屯豐樂路モンテカルロ南隣　電②・一三二〇番

小兒科專門　レントゲン科新設　吉野醫院　入院隨意　新京神社南角　電3・五二四三

小兒科專門　太田醫院　入院隨意　新京神社南横　電3・三八三九

小兒科 内科　堂脇醫院　新京吉野町一丁目　電3・五五一一番　コイ（目下醫院新築中場所中央通西公園前）

設備レントゲン　山崎齒科　中央通西公園前　電3・五八〇三番

内科・外科　兒科 肛門　男女性病科　松本醫院　日本橋通り　電3・三七五六番

病室新設　ホームドクター　緣醫院　院長 住吉静也　長春大街護國般若寺筋向　電話② 五一〇〇番　② 五一〇二番

皮膚 泌尿器科・性病科　内科 小兒科・外科　耳鼻咽喉科・産婦人科　レントゲン科・物療科　深町醫院　院長 醫學博士 深町穗積　八島通　電（3）六六六八　五三四一一番　五六一二番

專門　花柳病科　婦人科　豐桑堂醫院　入口場市設公路樂豐　電2・三二九七番

新築落成　小兒科・内科 花柳病科　植醫院　病室完備　興安大路二五　電2・一五八〇番　2・一九九八番

産婦人科 花柳病科　小外科　小兒科 内科　肥後醫院　院長 肥後弘子　女醫 松井艶子　ダイヤ街老松町朝日通　入院往診隨意　醫院 電3・五七〇九番　産婆 3・二三二九番　松元千代

皮膚・泌尿科　外科・性病科（入院隨時・日赤救療所）　同仁醫院　醫學博士 市橋貞三　新京富士町二丁目　電3・二六〇六番

呼吸器科　胃腸病科　レントゲン科　三谷醫院　入院隨意　新京崇智路一〇八　電2・四八六九番

一般外科　内臓外科　痔疾性病　大森醫院　新京永樂町二丁目　電3・四七四三番